滿洲報

大正十三年十二月廿一日

本報價目　每張銅子六枚　每月現大洋九角　郵寄現大洋一圓
廣告價目　一行十四字起碼一日一圓　每行現大洋一圓
刊登特別及長期者另議

大連市山縣通一四二番
發行所　滿洲報社
電話　編輯部七五一三番　經理部四〇三四番
振替貯金口座大連三七三

論說

推翻法統（念）

段合肥告國會議員、謂伊之來京、係革曹錕之命，曹錕賄選告成、宣布憲法、約法即已失效，故此次革命成功，約法當然取消，至於國會議員，多數犯罪，機關亦隨之消滅，云々，國會非常會議、遂於十五日在參衆院開緊急談話會、討論良久、對於段氏之發表者、皆表示反對，執政府亦有人主張、付諸將來國民會議解決，段氏頗以爲然，於是擬下未下之撤銷憲法取消約法及停止議員職務之三道命令，又須重提閣議，再加討論、遂未遽然發表，法統問題、至是雖一時得以停頓、然終不可含糊了事。且與執政府極有關係、國人對於此事誠不可不有所研究。而抱一定之主張也。爰將所見、略述如次

査曹錕賄選竊位爲國人之所反對，擁護此賄選竊位者之國會、所制定之憲法，自亦無承認之理此次曹吳失敗。張馮等擁段合肥入京，任臨時執政，曹錕時代之政令、違反國民之公意，段氏澈底改革而更張之，宜也。但約法者、爲民國元年革命後所制定，中華民國即根據之而成立，十三年來，因約法之爭，引起戰亂、勝利均歸護法方面，昭然爲國人所共見，即此次倒直之戰，其理由爲反對賄選及賄選者所制之憲法，換言之、即因曹錕不應廢去約法、況倒直以前，無人預先聲明、倒曹後約法與憲法均應消滅今若於撤銷憲法停止議員職務時同時取消約法、則是將約法與憲法及賄選國會、同一看待、包白不分矣。

吾人之爲此言、並非以約法爲完善中華民國可以永遠建設於約法之上，但無較爲完備之憲法以代約法，則約法即斷難取消，若取消之，中國々家即陷於無法之境。政府組織復何所根據，故撤廢憲法停止賄選議員職務，執政府，當可立即實行，取消約法則非付諸國民會議々決不可，即國民會議々決取消，亦非另有代替約法之根本法，俾政府國民有所遵守不可，此理明甚。不待深論也。

但段合肥此次以執政名義，入京秉政，援諸約法，本無根據，由此觀之，段氏初衷，或係欲以快刀斷麻手段，推翻一切，重新建造，約法之取消，當局計畫已久，然今日反對者方面，持論理由，段氏果能豁然覺悟，留待國民會議解決，則執政々府雖不合法，中華民國之根據猶未中斷而段氏解決時局計畫，其阻力亦可期減少矣

中外要電

盧齊再戰不可免 政府決派奉軍攻寧（北京專電二十日發）

齊燮元逃赴上海旋歸南京、仍有北圖之志、政府認爲有實行最初計畫之必要、決派奉軍助盧永祥沿津浦路南下進攻南京

又將再見於疆場之盧永祥 齊燮元

張令路局備貨車（北京專電二十日發）

張作霖又決定出兵、昨日命京奉鐵路局預備貨車、殆爲對付江蘇方面、中央政局或將更可注目

決將馮軍交陸部（北京專電二十日發）

十八日閣議、決定將馮玉祥軍歸陸軍部直轄、命名爲中央陸軍暫編第一第二等師云

溥儀已提出抗議（北京專電二十日發）
修改之優待清室條件

溥儀日前對取消優待清室條件、提出抗議并自行修正一部、求段同意、其條件改正如左

一、所定之一年四百萬元之優待費政府須確定支出之

二、皇室所藏之寶物、由清室保存之、以適當方法交進宮殿及建築物於政府段氏有承認之意交涉不久即可以成立

廣東勞工舉行示威運動（廣東專電十九日發）

民黨中央執行委員、爲促集召還國民會議、糾合勞動團體、定於二十日舉行示威運動、共產黨一派亦請加入云

日俄交涉惟餘最後難關 明春解凍時當可蓋印（東京專電二十日發）

日俄交涉最後難關、爲薩哈連撤兵問題日本擬於結氷時期撤兵、但尙未發出訓令、以最近英法各國對俄態度遂爲硬化、故日本此際亦無急於成立之必要、結局殆將中止待來春解氷期始能蓋印云

三國組織反過激派同盟

最近巴爾幹一帶過激派非常活動、猶哥斯拉夫、羅馬尼亞、勃牙利、三國計畫組織反過激主義同盟（羅馬專電十九日發）

德國馬內閣允暫維現狀（柏林專電二十日發）

德國後繼內閣、社會民主黨首領爾曼當剌氏亦不能上台、現首相馬氏十九日夜謀於大總統、決定延期至一月上旬組織後繼內閣、大總統要求現內閣全部留任至、新內閣成立時爲止當即閣議急圖議、允大總統要求

白人會議 美國議員主張

提議增大艦載砲仰角案之美國下院議員卜黎頓氏、十七日在太平洋沿岸諸州選出議員招待會席上有所談話大意如左

日本代表之於國際聯盟會議之態度、爲反對美國之傳統的趣意主義、最近日本各有力新聞均立論反對美國海軍演習、余於十七日在議會、提議招集白人會議、會議地點以與洲布哇等處爲適宜云云（華盛頓電十八日發）

亞爾巴尼亞變亂愈形擴大

亞爾巴尼亞叛亂益形擴大。意大利政府爲保護本國利益、派軍艦二隻急赴亞爾巴尼亞（羅馬專電十九日發）

美政府不認日本備戰說

美國政府首領意欲將下院議員卜黎頓氏所提議之招集國際太平洋之白色人種會議、提交上院、卜氏主張以爲日本目下已有備戰之徵備故圍繞太平洋白色人種、不得不先確立防備方針、與互相援助方法、猶不可不早日行之、但美國政府以爲所謂日本有備戰之說、全無根據、對於危險之論深爲遺憾、半公式聲明云、各國全部殆全欲美日發生爭議但美國與日本有友誼關係、決無其事云（華盛頓電十八日發）

德國馬首相與各派首領會談

德國首相馬克斯氏、爲決能否組織新聯立內閣、與各政黨首領會見、熟商結果尙未定（柏林電十九日發）

國外要聞

國際聯盟尾聲 結果各方均滿意 決每年開會一次

羅馬本報特訊國際聯盟理事會、現已閉幕、各方對於此次會議之評論、均表滿意、此屆開會、並未議及重要問題、然於開會時、各國代表、議之細密、及其所得之結果、則在對聯盟懷抱疑慮之義國人民心中、頗能發生一種好感、聯盟之尊嚴、顯已大爲加增、較小之問題、均曾加以討論研究、凡此諸種、均足使贊助聯盟之人表示滿意、聯盟開會結果之美滿、既出於意想之外、故現擬每年在歐洲各大城舉行一次、此舉雖需費極鉅、然亦所不計。西班牙皇曾邀請理事會、下屆在西班牙開會、各國代表均極贊成、惟瑞典代表述稱除非有意外之情形發生、則應在日內瓦開會、據信理事會在各處輪流開會、必將大可增加聯盟之尊嚴、並熟悉提交聯盟裁判之各項問題云

德政府召回駐外各使

柏林特訊德國駐倫敦巴黎及羅馬之大使、業被召回柏林、報告英法義諸國、對於德國組織新閣所抱之意見云

又訊據十五日所得消息新政府必將尊重列國希望、內閣之成立、須能與達武氏計畫總部長合作者爲斷、因此愛伯特總統本日要求召回駐倫敦巴黎羅馬之各大使、以便報告各國對新內閣之態度如何、至馬克斯內閣擬於星期一或星期二宣告辭職、斯特勒斯滿將被命組閣、俟與總統各大使開一度之會議、明令即可發表云云

法揆病勢漸瘳

巴黎特訊政府報紙、亦認總揆赫利歐氏之病、或可逼其辭職、醫生均希望赫氏可於十日內起床、惟屆時行處理多數困難緊急之問題、如預算、協約國財政會議及法德商務會議等、是否相宜一節實爲疑問、赫氏在職、可使激烈派與社會黨聯盟合作、去職以後則必貽繼任者以一困難之任務、如赫氏辭職、有人提議班魯衛氏或勃利安氏繼任云

巴黎、又訊醫士十四日云、法總理赫利歐病狀、已有進步、彼等異常滿意、聞赫氏五日內、尙未安眠、現已第一次熟覺、醫士云一週內赫氏當可完全痊愈云

菲律賓排斥華商之未已 議院又通過華僑移民新律

岷里剌暴動風潮、雖暫告結束、而州府各處之島著、則仍聚衆生事、每星期總領事及總商會、皆得有此種報告、菲政府祇以一紙公文、指令地方官署、相機彈壓、究無大補於實際。蓋各大埠雖告大靖、而各鄉鎮之小本營業、受各欺侮飲恨吞聲者、尙比比也、此次岷埠暴徒、被警察拘禁者、約四百餘人、近有七十七人、由地方檢察廳起訴、三警佐爲證人、不能指出誰爲眞暴徒、被告方面有菲學生四證人、該生謂當在范嵩亞街暴徒聚毆華人之一處、候軍車、見有警察趕來即將立在華人店門外之人拘去、實則與排華運動、毫無關係云云、法官以警察既不能指出誰爲暴徒、即判決無罪

駐菲總領事與總商會、所組織之委員會、逼於一般僑民之憤懣、向溫督提出國際交涉、並請求此次損失之賠償、伍德總督、亦甚以國際上門面語相慰藉、謂此次暴動、政府深爲抱歉、以後當力盡保護之責、對於賠償損失、並無一字及道。僑商欲更進一步、請求北京外交部、向駐華美公使提出交涉、則以今日紛如亂絲之北京政府、自身且未得正當之解決、焉有餘暇、顧及託足海天千里以外之僑民也

當暴動發生時、駐菲日領、訪問政府、請其注意日僑財產生命、並警長答以爲相當之保護、有二賣冰豆小店、誤爲暴徒所毀、翌日警察、即到店詢問損失、予酬近一高麗人、所設小店、與華店雜處、爲暴徒毀一漢字招牌、事後警察訪問損失價值、若我華店、有擅奪一空者、有貨物狼籍者、則未有一見警察之足音、滋可歎也、稍有智識之中等社會、則到處演說、謂暴動有礙獨立前途、對待無國力爲後盾之華僑、惟有藉法律爲排斥、中國在此三十年中、倘無自强希望、由立法機關、逐漸限制、則三十年後、菲島商業必非華人所能獨操、此等言論、幾於衆口一詞、果也暴動平靖一星期後、衛生局即有限制中國菓品入口苛例、謂如紅柑黄橙等物而中國方面來者、其物驗有腐爛須將原物發回、其貨主並應科以相當罰金、海關則頒凡新客入口須留指模、是直以罪犯相待也、二星期前、議院竟通過華僑移民新律、其要點如下、（一）菲島各華僑、須於一年內向海關稅務司、另頒新執照一紙、塡明姓名年齡生辰及所住之地住址職業、並須出照片及手指印、按此即欲多收一種註冊費、並以制無居字之華僑（二）眞正同來菲者、必須眞正商業、不作手工者方可、按凡商業有盈虧、而或中途無力營商、則不能居矣（三）華商之妻子來菲時、須向美領事領有執照、方得入菲、按本來未成年之商人子及妻可附隨來菲、今限以須領護照、則於厦門美領事問供領照時、又多一難關矣（四）註冊費由美金五十仙、改爲美金十元、按多此一筆費、每年華僑損失、須在百萬以上（五）一年內不向海關註冊者法庭得下令拘之、監禁六個月、再遣回中國（六）無論何人、若僱有無執照之華人、及其親戚、一經査出、則常判一年以下之監獄並須出此項華人遣回中國之費、以上六項條文、是不以國際地位待我矣、此例一經總督批准、即須公佈施行、伍督爲愼重起見、特邀駐菲中華領事及商會討論此等新例、對於僑民有無阻礙、但亦不過空言敷衍而已、總之菲人排華之心、幾成爲上下一致、下等社會、則恃武力、時發生暴動、一般政客、則藉法律嚴取締、再過十年、群島中華僑恐無立足地矣

荻川漫筆

中東鐵路

◎俄國洵爲奇怪之國、常圖侵畧世界不止、往昔用武力、以圖達其目的現下則欲用思想、以行其志、其實皆不可能之事也

◎中東鐵路、係其武力的侵畧失敗之遺物、思想的侵畧、亦將歸失敗、考察此種實情、頗有興味、兹姑不具論、第思及俄國失敗於武力的侵畧、倘圖固持其遺物之東路之事實、亦亦感滑稽、且於圖謀經濟的侵畧之點、更爲可笑

◎擬以固係侵畧鐵路之中東路改爲經濟鐵路、不能不覺矛盾、至於將其矛盾、圖以海參威之解放、及鐵路之運費政策、相消削之計畫、殊空費犧牲也凡於一地域之經濟上、均有政治上產業上之根基、倘以現下之中東鐵路、圖謀以經濟的經營、則以此與北滿經濟、須謀一致、然此已與滿鐵、有特別的連鎖關係、雖與海參威斷絕關係、亦毫不覺痛痒

◎反之、中東鐵路、若與三省、脫離經濟的關係、只圖與海參威方面連絡、不過空費犧牲、毫無功效且恐將漸致破產

◎中東鐵路、今係中俄合辦鐵路中國側須特別注意於此點也

孫中山過日所留之印象
新聞界論調之一斑 佛教徒發表願望書

北京通信、此次孫中山來日、頗與日人以深刻之印象、各報對於孫中山之言論、均極注意故對於孫中山之多評論甚多、而佛教徒對於孫中山所發之願望、尤爲饒有趣味、茲特將足以代表日本輿論界之每日朝日二新聞之評論、與佛教徒對於孫中山所發之願望書、略述如下、藉以窺見日人對中山此次來日所留印象之一般

◎每日新聞云、觀孫氏曾在上海所發之聲明書、可知孫氏之理想甚爲遠大、即孫氏之志願、對內則打倒軍閥、圖國家之統一、確立民權之基礎、保障人民之自由、對外則建設獨立之自由之國家、以對抗列強之不法的壓迫此等志願、不但凡愛國者、人人均有此懷抱、即救中國之道、舍以此一理想爲標的而着進外、別無良法因之日人對於孫氏之主張、不禁表滿腔之敬意、而由衷心與之共鳴者也

◎朝日新聞云、最近日本人之中國觀、較之數年前已大有變化、此種變化、爲因兩相互之了解、已漸趨於良好之方向、苟吾人所見無誤、則中日兩國親善之本義在中日兩國民皆知中日兩國關係之重要、在中日兩國國民了解中日兩國合則俱共立、分則俱倒之原理、倘此見解果能澈底、則一解決、至於日本人對於中國之第一感想、則爲中國何以際此重大時期、繼續內亂、何以不速舍小異而就大同、向東亞大局之支持而前進、此種觀念、或由於日本人性急所致、亦未可知、然中國之紛亂、十三年尙不能收拾、實日本人所難以理解者也、此次反直戰爭終結、孫氏之所稱爲軍閥者、於是告終孫氏取道日本、北上收拾時局、自其出處進退之光明正大、毫不圖謀私利、實堪欽佩、此外孫氏長偉大而不容他人追隨之特徵、在爲中國國民之指導者、吾人挹孫氏之高風、益覺感慕不置也

◎佛教徒之願望書云、中日提攜中日親善之聲、喧騰於吾人之耳鼓者、已閱十數年矣、然迄今中日親善之所以未擧其實者、乃因中日兩國國民間、胸中各有何等互異之目的存在、中國欲利用日本、日本對於中國、懷抱一片不明不純之心所致、可以想見、在中國第一次革命成就之先、日本朝野人士計、曾爲中國南方志士灑去若干心血、然中國革命成功之後、排日風潮、時有所聞、日本當局、固不能辭之無過、然中國以夷制夷遠交近攻之根性、實爲其主因、而因政治上或軍事上之一時方便、提倡中日親善、欲求其實現、猶之百年俟河之清事我等追想二千年前、大唐之當時中國國民對於日本、不拘何等私心、或傳孔孟聖賢之道、或傳佛法深遠之數、使日本國民上下、對於大唐懷抱無上之敬意、其在今日思之、實覺感慨無量也、故在今日、欲求中日兩國眞正提攜之實現因必在精神上心靈上兩國民間懷抱共通之觀念、始克有成故甚望孫先生虛心担懷、發揚東洋文化、爲世界之和平人類之幸福、中日兩國々民間互相開誠布公然後萬事始能成就、水臭之條約畢竟何爲哉、最終吾人欲敬告孫先生者、先生満身浴旭日之光、立於嚴頂、凝視天地之精、由丹田之奧底發靈魂之高聲、即在十方世界之外、入遠未來之後、惟有轟轟而已、留三唱南無妙法蓮花經夫然後精神統一、六根清淨佛性開發、而先生之大使命將於是乎得以完成矣

美增加海軍費

倫敦特訊星期時報美國訪員於論述美國之新海軍計畫時、述稱美國增加海軍經費、實處與日本難免發生衝突、此固無庸否認、英國重謀建築新加坡海軍根據地之計畫已予美國一種鼓勵、而增加其海軍經費云

國際瑣聞一束

華盛頓電、今日下議院內報告次年度海軍經費、共爲二萬八千六百萬元、與預算統計數目相較、減少一百萬元、報告海軍情形之分委員會、否認報載美國勢力現漸衰弱一說、因當局對於以前情形、業已加以補救也、海長威爾盤氏以爲美國於二十年將每年撥用海軍費一萬一千萬元、以維持美國海軍與英國相等、並較日本爲强云

◎法美債務與英國　報載倫敦消息、謂英政府將向美法兩國政府詢問法國欠美債務詳情、讀者頗異之、査官場方面並未接到倫敦謂於此事之消息

△英展覽會決明年繼開　英帝國展覽會之幹事會一八日一致決定一九二五年應繼續開會展覽、台文夏公爵與前殖民大臣湯姆斯皆已接受爲展覽會董事之請書、會長爲史蒂文森貴爵

△美青年女子刺殺美國外交官　美國領事戴爾氏五日爲其陶宛國籍女子一人開槍擊傷、此女子在戴氏背後北顯開連放三槍後、卽自殺此事已引起外交界之悲憤

△東京檢擧不良少女團　東京法廳大檢擧不良少女團、已達數十人之外、皆爲各公司之打字員或女書記、團長爲林某、芳齡二十二、爲日文打字、凡蕩女淫娃、窮無所歸者、悉由其收留、爲之安置打字員女事務員等職業、一面則與某茶室老鴇勾結見有登徒子之流、則指揮此輩往肆誘惑云

△美總統維持達武計畫　美總統柯立治氏、擬述反對將判斷按達武斯氏計畫所述德國戰時賠款之問題、提交世界法庭、或任何審判機關云

△歐洲發現强烈地震　近加尼克阿爾卑山島之地、感受地震甚劇鄉村居民皆紛紛逃避、現仍在繼震之中、但損失尙不甚重云云

△法國沒收俄人財產　巴黎法庭下令、査封俄人在法私置之各項財產及貴重物件、銀行及局爲俄國國家之不動產、亦在其內云

△德國否認私置軍備　協約國軍事委員會報告、德國私置軍備、而德外部覺不承認、因其係專在德境尋覓消息之法報訪員所宜傳且外部稱言、凡爾賽和約所規定解除軍備之履行、並未失敗云云

△菲島獨立問題　華盛頓菲律濱委員會、要求允許於本週內、向下院預達菲島獨立問題、聞將允如所請、美總統將於各委員會討論該問題之前、發表特別文告、對於時局、有陳述云

國內要聞

齊燮元 下野果非誠意耶

齊氏之尚發表大批師長 印信未交出亦未離寗說

本社特訊、江蘇問題、日前齊燮元表示下野、各方面以戰事不至發生、頗抱樂觀、乃據南京確訊謂齊尚有戀棧之意、下野之表示非出於誠意、據該電云、齊氏於十三日將宗督一部分送還、督軍印信、至十四晚六時止、尚未交與韓國鈞、齊並任命宮邦鐸爲第六師々長、參謀長劉玉珂爲第十九師師長、副官長王健飛爲衞隊旅旅長、齊之赴滬、至十四日晚六時、亦尙未實行、據現在形勢觀之、齊之下野將有變卦、或將以兵抗命之意、亦未可知、現南京人民已十九逃避、形勢甚爲驚然云

又據外人方面所得消息云、截至十四晚、齊燮元之印信、尙未交付韓省長、至於外間所傳齊氏將赴上海一節、一時恐不能成爲事實云、據上電觀測、齊尙無澈底覺悟、已可概見、十四日天津鎮威軍總司令部、召集重要會議、討論(一)盧永祥赴任問題、因韓國鈞迭電催促、盧擬提前行期、儘本星期內南下就任、以安蘇局(二)奉軍赴蘇問題、因蘇省齊軍衆多、盧如不率軍赴任、深恐辦事諸多掣肘、結果對奉軍南下一節、決定仍照原定計畫進行云、十五晨九時、盧偕段駿良由津來京、謁段執政、對蘇問題、密談甚久、下午一時、即偕吳光新羅開榜返津、日內或即督師南下、亦未可知也

又一消息、江蘇問題、齊燮元已無抵抗能力、當不致演成戰禍、惟截至十五日止、執政府方面、尙未接韓國鈞就職之電、亦未得齊氏離蘇確訊、有無變化、殊未可知、但據當局宣播之消息、則謂齊之未去、係因其部下對於第六師第十九師兩師長之位置、競爭甚烈、在韓國鈞方面、頗望於齊氏離任以前、將兩師人選、先行解決、以免時來之紛擾、盧永祥由津來京、卽係磋商此事、聞盧於謁見段執政時、彼此商談結果、決定將第六師交付宮邦鐸節制、其十九師々長一席則以何豐林充任、盧氏退出後、段即諭令秘書廳辦就命令兩道、擬即晚發表云

皖王新猷

本社特訊、新任皖長王揖唐氏、向持發揚民治主義、此次追於桑梓大義、服務本省、一切用人行政、絕對主張公開、對於各派意見、推誠容納、虛衷詢訪、尤出眞誠、皖紳中如汪釋玲柏文蔚胡適諸人、均分別延聘爲軍民政署顧問、諸人均負一時物望、且一向王氏敬重、故均樂於贊助、各界人士、以王氏初政廓然大公、舉措以人才爲標準、咸表示滿意、皖省向分皖南皖北區域、軍界人皖北最多、王氏籍隸皖中、此次重要各席、王氏尤注意物色皖南各人才分任其事、爲合肥人同里往覓事者、多被拒絕、聞有某君爲王氏舊友求用之心甚急、王氏笑答云、我此行係任安徽省長、非組織合肥會館也、某君乃無辭而去、又王氏於京滬蕪湖各處報紙上登有啓事、凡族戚求事者、皆一律被拒云

金案消息之岐傳

日公使否認有斡旋訓令 解決問題須俟國民會議

本社特訊、近日解決金佛郎之說已甚囂塵上、近二日、且傳法使又提要求、巴黎舉行會議、催促解決之聲、巳迫在眉睫、頃並續據各方報告、與前傳大相逕庭、爰特彙集於左、以供關心時局者之參考也

對於近日傳聞中之日使調停金法郎案一節、頃該使在使署內聲言並無此項舉動云

又據關於金法郎一案、今法使館否認報載該使館曾於上星期五單獨照會臨時政府、謂絕無此事、錄有交換電報之事、近日各報所發表之電報、殊不盡可確、今除上週八國曾致臨時政府照會一紙外、關於金法郎案、並未有若何新發展　日本公使、尙未從事於中法間之斡旋、至芳澤公使、是否已接得東京訓電、令代爲斡旋亦尙不可知、由是以觀、則東京電報、所云如何如何、實不能指爲眞確、此外段執政就職之始、即以爲金法郎案關係重大、絕非臨時政府所能解決、非俟國民會議開會、或正式政府成立時、即無解決之道、今言猶在耳、自不至忽然變更其態度云、又據另一報告、謂執政府昨曾拍電致駐法陳使、電云據報法政府邀請和約關係各國、擬二十六日在巴黎會議確否、請加以注意、就近探詢電復云

又據通訊、日使調停金佛郎案、迭誌各報、頃該使館答某記者所問、據稱此次芳澤公使、調停中法問久未解決之懸案、純係以自動的個人地位、出而排難解紛、並未奉有本國政府之何項意旨、外傳該使接得本國政府訓令、調停此案云云、實屬不確、以芳澤公使駐華多年、關於此案始末情形、及最近中國朝野間對於此案之趨勢、甚爲明瞭、甚願此久未解決之外交懸案、得有適當之解決、免致中國與列强國際間、重惹無限糾紛、此則芳澤公使之本意也云云

日前段執政曾約日本駐京記者談論時局、其中有關於金佛郎問題之一段、日本記者以爲與財政問題有直接關係之關稅會議、非先將金佛郎問題解決、無從召集、詢段執政對此之意見、段執政答云、金佛郎問題、爲中國國民所一致反對、自不能輕易解決、若依法國之主張、國民須負担莫大之損失、以現時金佛郎與紙佛郎之差價計之、損失當有千八千萬元、即以巳成爲問題之一部分言之、亦已有三四百萬元之損失、蓋在中國無論從何方面觀察、不特毫無利益、反受莫大之不利、故爲金佛郎問題之協定者、終不能謂爲妥當、但法國現在之要求縱屬無理、而爲此不利之協定、使法人爲無理要求者、原係中國自身所招、國家過去之錯誤、今亦無法云云

李思浩之 理財政策

決定辦法五項

北京函云、財長李思浩就職後、對於整頓各項財政計畫、已與段執政有所商定、據聞所定辦法、(一)每月鹽餘收入、撥歸中央政費、任何方面不得動用(二)各省稅收入、須按時呈解、不得再爲遲延(三)各項交通收入、除支配修理各本路車輛外、其餘作爲交部積金(四)各部署機關、自實行整頓財政後、即辦理大減政(五)各機關直接收入、任何方面、不得動用、此項整頓財政計畫、將來當次第實行云

汪精衞等代表 中山負責之宣言 (下)

說明中山全民革命免外人壓迫 不能以親俄即認爲赤化

中山先生於十一年冬間晤俄使越菲於上海、曾共同發表談話、主張中俄親善、同時聲明共產主義不適於中國、此種談話、乃以公式的發表、無論爲中國人爲外國人、苟屬目於此種談話、當不致對於中山先生之主張、發生疑慮十二年冬間、及十三年春間、中國國民黨改組之際、外間發生種種謠諑、然第一次全國代表大會所發宣言、解釋民生主義、標明平均地權節制資本兩義、並列舉政綱、對於保護農工商發展實業之計劃、燦然分明、實已無可發生疑竇之餘地、其後復有中央執行委員會之(關諸民國日報之特刊)中國々民黨講、其工以中國々民黨內有共產分子也、然共產主義者之加入國民黨、係接受國民黨黨綱、實行國民黨主義、遵守國民黨紀律、國民對於此等分子、與其他分子、一律待遇、無有分別、安能以國民黨容納此等分子即爲國民黨主張共產之證乎

然則以上二者、皆不足爲引起此等風說之原因、欲知此等風說之所來、不能不探索諸敵黨造謠機關、其在香港一般市儈劣紳、不得志於廣州政府者、皆以香港爲陰謀之根據地、與叛兵串同、與訛造訕、無所不至、今年春夏之際、彼輩曾竭力宣傳廣州政府、決於四月一日、實行共產、既而到期不驗、則又改稱決於五月一日實行共產、其實此等消息、與路透電傳中山先生不諱消息、同一無稽、同一無持久之效力、廣東人民對於此等消息、初尙驚愕今則視爲滑稽之談矣、廣州商團作亂、前後亦嘗取同一之手段、其同一失敗、亦固其所、今者中山先生自廣州移節京津、造謠機關、當然追踪而至、以極平常明瞭之廢約運動、尙足引起(赤化)過激之風說、其他可想而知、當此軍事和平、人心未定、一切餘孽及豬仔議員、自然樂引爲挑撥離間之資料、所望有識者、勿爲所搖、則譸張爲幻者、庶無所施其技耳(完)

大可危慮之 外蒙赤化猛進訊

凡百設施俱倣俄現行制 邊境恐因此永無寗日矣

庫倫特訊、外蒙青年黨自得蘇俄援助、組織政府以來、凡百施設俱放蘇俄現行制、憲法亦已制定對貴族及有產階級之權利、嚴加剝奪、不認其有選舉及被選舉權可稱爲純然赤化之區域矣、且改稱庫倫爲渥蘭鮑杜爾渥特(意爲赤色英雄之都)不啻爲勞農俄國之較小式樣、前途之命運如何、雖難逆料、然其爲對華宣傳共產主義之第一步的成功、前可斷言目下並派蒙古共產黨之多數青年赴俄留學、同時命令各旗、一律改用歷陽、據一般觀察、醉心解放弱小民族之青年黨、此種舉動果否能使蒙古獨立、當爲另一問題、而其厭惡中國之觀察、則已深印腦中、能不謂爲蘇俄宣傳之結果歟結果、依然爲蘇俄之聯邦之一聯邦、不過易中爲俄耳、蘇俄對彼等宣傳之毒氣、殊屬可懼目下雖無積極之發展、但蒙古民族、素稱强悍、在世界史中、占數代、其後因宗教關係、使彼等陷於墮落之境地、一旦改舊從新則中國邊境、從此恐無寗日矣蓋蘇俄之對外政策、頗爲吸收無產階級及弱小民族之同情、因彼等猶太民族抱有統一世界之迷夢籍申其三千年來被世界各族虐待之積憤、故極力激發其他民族間之爭鬭性、今擬利用蒙古征服漢人、俾其遂赤化東亞之野心、不過五十年、恐中國全部、將有根深蒂固之赤化組織矣、現其宣傳方法、業已卓著成效、自中俄協定成立後、更有一日千里之勢、考此種運動發端每利用一國之戰亂時期、因有介在此主義之可能性、且能操縱多數貧民之心理、今中國階級爭鬭、業已開端、全國人民、深感軍閥官僚之暴虐、無不欲食其肉寢其皮、既有此種思想、則共產主義之傳入、較易爲力、因在此時期容納量頗充足云(下畧)

盧永祥將 南下宣撫

京訊、蘇齊已告下野、蘇省軍隊諸待宣撫、故盧永祥特於十六早由津來京、即赴吉兆胡同陳述一切、并請示方略、於是日午十二時又乘專車返津、預備南下云

極堪注意之 駐京外交團舉動

擬乘歡迎中山激成衝突 俾爲增加駐華軍隊口實

北京特約通信、東交民巷東西兩端、守衞外兵、近日忽然增加、頗惹人注意、據近日來外交團方面有一種傳說、謂某國大使、近日與中國某部分人聯絡、擬乘歡迎中山之時、雇用多數苦力、在東交民巷一帶、舉行大示威行動以寒各國公使之胆、各國公使、以爲此係可乘之機、特增加軍隊防守、俟於歡迎中山之日、更須大行加增防軍、若果有示威運動之事實、則出以强硬手段對待、同時並以中國國民、侵犯公使館界內、防軍不敷分佈爲口實、請增加駐華軍隊、以便此後更以强迫手段對待中國、而厲行其侵畧政策、蓋自中國國民本年組織反帝國主義大同盟以來、各國公使雖甚爲恐慌、惟尙不知反省仍欲以武力壓迫、故以駐軍單薄爲恨惟增加軍隊、事關重大、不能無相當口實、故擬藉此次之示威運動、激變衝突、以達其增加之目的云

吳佩孚離洛追誌

徘徊末路一身外無長物 英雄失勢何其慘淡可憐

洛陽通信云、吳佩孚離洛南下、徘徊信陽州、鬱鬱靡騁、英雄末路、亦極悲慘之至矣、據與吳同時離洛者所述、其離洛情形尤爲狼狽、先是本月一日午、吳在洛署方與客對飲、白堅武倉皇持電入、吳閱畢、笑曰(要打便打)當傳諭召集軍事會議、出電示衆、蓋即陝西憨玉琨所下之哀的美敦書、內容略謂(奉執政命令、接防洛陽、限於二十四小時內退出營防、否則武力對待)各軍官閱憨電、面々相覷、白堅武力主應戰、並謂有持異議者、軍法從事各軍官默默然無應聲者、旋紛紛散去、吳含怒返私宅、旋復接憨二次來電、限吳於次晨十二時以前離洛、吳閱電云、要走便走、傳令路局備四列車、至翌晨十一時許、僅備得車兩列、時憨軍已過近洛城、約距六里許、砲聲大作、吳倉皇登車、僅馬弁攜一皮外衣、其他歷年儲蓄貴重之件、概行棄置、一時秩序大亂、潰兵游民、紛紛刦掠、吳私宅旋被搶如洗、人騰馬嘶、紛向車站奔走兩列車頓爲之滿、有因車內無立足地、而在車外攀附者、此時吳之張夫人、亦哭至車上、其參謀長勉强擠入車內、被吳推下、責令收拾軍隊、當即開車赴鄭州、抵鄭後、召集軍事會議、吳及白堅武仍欲一戰、列席各軍官、均不應命、吳憤極、命開車南下、意在以鄂爲後圖之地不料南行至小李莊車站、站門鎖閉路軌毀壞、詢之土人、稱係袁乃寬之子袁英率所部拆毀、不得已折回鄭州、派探險車駛往修復預備翌至漢口、旋接蕭耀南下野及鄂人拒絕入鄂之電、始變計暫駐信陽、再轉雞公山休息、抵信陽時、隨行者僅張夫人及白堅武光昇等並衞隊約三百人、一身以外無長物、徘徊末路、慘淡蕭條、其遭際亦殊可悲、而吳此時神經已錯亂、時發狂笑、毒窈呼怪事不置、在鄂開車時、曾與張夫人云(吾之大事已去、漢口尙有房產、汝可往漢、母子好自度日)張夫人知其有自殺意、謂(死也死在一路、決不離開)其情狀殊悲慘不堪述矣

善後會議之 延期舉行

本社特訊、當段祺瑞入京前、曾發表通電、就中華民國臨時執政職、並聲明將一個月內召集善後會議、自段氏入京就職後、迄今巳三星期之久、對於善後會議、毫無所聞、其中實有一段可供紀述之歷史、在中山未來津前、許世英曾將北京擬定善後會議大綱携津、示奉方某要人、某要人閱後、以爲大綱中尙有應行斟酌之處、蓋大綱中所定關於參加會議分子之資格、似嫌過乎廣闊也、並表示中山不久即將來津、務以此大綱徵求中山同意、云云、中山來津後、以病未得精細研究、而段方亦以內容既尙有應加研究之處、當俟中山取決後再定、最近經幾次接洽之結果、段張孫三方面俱似已同意於在善後會議之前、當另有一次形同最高會議、之集議、將善後會議中所應討論之各項大綱、彼此先行交換意見以爲將來善後會議之標準、至此形同最高會議、則當俟中山入京後、方可舉行、張雨亭或將因參加此次會議、而再入京一次、亦未可知也、故善後會議之舉行、勢不得不延期云

蘇齊下野尚 疑信參半

本社特訊蘇齊曾有文電、宣告下野、本報已披露矣、但齊雖有此交代之電、而韓則無電報告接收且聞王揖唐自蚌埠來電、又謂齊燮元確已將主力軍隊向浦口以北輸送、其有意頑抗、而公螂臂當車之舉、似又爲難掩之事實、又另一方面則連日各報紛傳之奉軍張宗昌所部之馬砲步各隊、亦已全數南下、業於十四日上午三時通過德州、盧永祥亦正召集蘇籍軍官爲南下之計畫等說證以張雨亭等並未否認、故戰事發生、已認爲不可能、恐有不可免之勢、使外間所傳吳佩孚已赴寗之說而果爲事實、則戰事之範圍縱實斷不能延長、無非仍作最後之犧牲惟此公好勇鬭很成性、或不惜孤注一擲也、噫吾民何辜、乃人爲刀俎、我爲魚肉、一戰再戰、致重罹此鋒鏑慘禍耶、雖然、吾人今猶願此說之不盡確也

惡貫滿盈之李彥青槍斃記

本報特訊、據正式方面報告、李彥青業在天橋槍斃、圍觀之人、爲數甚多李氏最大之罪、爲侵吞九月間馮玉祥軍隊開拔費六十萬元中之四十萬云

又據報告、由曹錕家豎起家之李彥青、業於十五日晨十一時一刻槍斃其行刑地爲天橋、執行之者爲警衞總司令鹿鍾麟、押送之者爲第三路司令參謀長王書箴、王書箴於十時三十分將其提出、帶至軍法處驗明正身、即押赴天橋到後未幾、執行槍斃、飭命後由警察廳代備一棺、停放於領屍處以代李之家屬赴領、延至是日下午四時警廳因未見李之家屬來領當將其埋在公共墓地、嗣後在六國飯店居住之李妻、聞知此訊、遂一面在六國飯店開喪、一面帶同李之老母、及第七弟、前往公共墓地、將李屍取出重行裝殮、茲將李彥青槍斃之經過情形、分別紀載如下

李彥青罪有應得據可靠方面消息李彥青十月二十三日被捕至北苑後、旋復移拘旃壇寺中歷五十三日、逐日均受國民軍執法處之研訊、供出禍國罪狀極夥、爲侵吞公款、尅扣軍餉、吞沒各省協餉、侵佔公產、强奪民生及本人與交通財政陸軍各部之勾結、暨與京兆尹等之瓜分贓款等事、皆有供狀、此外並供出本人當此次東北戰事之際、如何尅扣馮軍及其他軍隊餉款、及吞沒購械造款項之情形、綜其所供、實萬死不足以蔽其辜、故此次李彥青之處死、殊可謂爲當然之結果也(未完)

旅京湘人之運動驅趙熱

趙恒惕不爲馬蔡之續也幾希

本社特訊、慣於騎牆之湖南賄選省長趙恒惕、本吳佩孚之死黨、故湖南雖掛自治招牌、然趙爲獻媚吳氏、竟威迫省議員修改省憲不惜犧牲自治招牌及湘人人格以求保全其個人地位、不料省憲修改甫竣、而冰山之吳佩孚巳倒省內反對黨四起、趙巳陷於四面楚歌之中、加以趙素爲吳氏走狗與北京現政府當然立於反對地位故北京現政府、爲剷除吳黨勢力對於趙恒惕、當然有一種辦法、趙知此時、非一顯其平日之卑劣獻媚手段、個人地位決難保持、故派陳强蕭坤及陳毓華等、相繼來京、運動北京現政府、保留趙氏地位、聞陳等之來、曾携帶趙氏在湘所刮取之金錢數十萬元以便運動某巨公左右、爲趙說項、陳等日來活動極爲猛烈、聞受陳等之運動者、巳大有人在、擬乘機向段進言、並向陳等宣稱、巳有把握、旅京湘人、聞此消息甚爲憤慨、以趙恒惕不去、湘亂未已、現正糾合湘人、在京爲大規模之驅趙運動、並擬發出通電宣布趙恒惕禍湘罪狀、一面促現政府注意、請其不必受趙之騙、保存趙氏地位、以留湖南禍亂根源、一面請湘人全體一致起而驅趙、聞該項電業已、擬就、連署者已達百餘人、並擬請前教育總長易培基領銜、俟得易氏同意後、該通電即將發出、一面仍擧代表向執政府請願有所進告云

四川兵工廠抵押三百萬

(十八日)

京訊、四川將領楊森等、近見吳佩孚失敗、恐本人地位、不能保持、特將四川兵工廠向美商地持來公司借欵三百萬元、表面上爲川省善後之用、實則豫備失敗時、席捲而逃、事爲中央政府聞、特由外部致函美使館、略謂川省以兵工廠向美商抵押借款三百萬一節、查該兵工廠乃國有產業、省政府無私行抵押之權、請即飭知該使、從速廢約等語云

命令及批示

北京臨時執政命令(十四日)

▲財政總長兼鹽務署督辦李思浩呈鹽務署秘書樊光呈請辭職應照准此令▲財政總長兼鹽務署督辦李思浩請任命陳守謙爲鹽務署秘書應照准此令

●奉天鎮威軍總司令部批(十八日)

▲王忠江呈請轉令第六軍司令部發還騾馬由批候令第六軍司令部查覆再行飭遵

●奉天省長公署批(十八日)

▲王郁堂呈違章苛報浮多地畝請撤省價領由批該縣自能照章辦理

▲邢千衞呈邢貫齡等覇産盜賣縣署不予起訴請飭府認眞辦理由批仰綏中縣查明核辦具報▲春文呈繳佐領圖記請查收由批存候彙銷

▲陳化南呈違背禁令買賣[illegible]樞請嚴令取締由批仰財政廳查案辦理具報▲張鐵富呈縱匪養匪罹禍全家請撤懲由批仰即遵照息訟

●奉天教育廳批(十八日)

▲李延馨呈保留已撤教員賈明德由批碍難照准

●奉天高等審判廳批(十八日)

張金玉呈與張共昌因山場涉訟由批十八日公開審理

時評 鎗斃李彥青

(惘惘)

◇昔人有云、文官不愛財、武官不惜死、則天下太平、旨哉言乎、文武官員之不宜貪財與畏死有如此者

◇降至今日、我國文武官吏、不論大小、莫不汲々乎於財則惟恐不多、於死則懍然危懼、試觀文武大員、未有不坐擁厚貲、愛重生命者即使國難當前、亦罔不若是、民國之不振、殆此之故耶

◇京訊傳來、李彥青受曹三之豢養寵嬖、以厮僕之出身、躋公卿之高位、當曹三竊位時代、充公府庶務處長、未滿一年、所積贓欵、竟達數千萬之多、此次爲國民軍逮捕後、曾經報效巨欵、求贖其罪、而免一死(詳見要聞)竟不可得、終以扣發軍費竊賣官國民軍以整飭綱紀故、毅然槍斃矣

◇嗚呼、李彥青之槍斃正法、殆受多財之累矣、想當其營私舞弊之時、發財則唯恐不多、殆至冰山既倒、事發東窗、雖有多財、而終不能買命、世之作官之愛財惜命者、可以爲鑒矣、噫

吉長鐵路行車時刻

下行

	頭道溝開	長春開	興隆山開	下九台開	營城子開	土門嶺開	河溝子開	樺皮廠開
五次客車(上午)	九·〇〇	九·二一	九·三七	一〇·三七	一〇·五一	一一·一三	一一·三〇	一一·四二
三次客車(下午)	一·五〇	二·〇三	二·二〇	三·二九	三·四三	四·〇五	四·二三	四·三四
一次客車(下午)	五·四〇	五·五〇	六·〇九	七·一六	七·二九	七·五二	八·〇九	八·二二

上行

	吉林開	九站開	孤店子開	營城子開	下九台開	飲馬河開	龍家堡開	[illegible]
二次客車(上午)	八·〇〇	八·一二	[illegible]	九·四八	一〇·〇三	一〇·一七	一〇·三一	[illegible]
四次客車(上午)	一一·五〇	一二·〇二	[illegible]	一·四四	一·五四	二·〇七	二·二二	[illegible]
六次客車(下午)	四·四〇	五·〇二	[illegible]	六·三二	六·四四	六·五七	七·一三	[illegible]

鄭通鐵路行車時刻

下行車：鄭家屯開 第五次 上午一〇·〇〇 第七次 下午四·〇〇；大罕開、大林到開、錢家店到 下午 [illegible]

上行車：通遼開 第八次 上午 [illegible] 第六次 下午 [illegible]；大罕開、門達到、錢家店到 下午 [illegible]

滿鐵列車 (十三年五…)
下り

本律師自開辦以來對於民事刑事以及各種法律素有經驗辦事敏捷故信用昭著有口皆碑諒中日人士所能同認今爲擴張名譽起見對於法律不明者爲之辯護爲之解決總期水落石出費用從輕以符諸君之厚望焉恐未週知專此敬佈

(出張所) 旅順、普蘭店、金州、皮子窩、

事務員 翻譯 周士文
事務員兼各出張所經理 翻譯 惠振九
事務員 翻譯 劉肇豐

大連市愛宕町五十六番地
辯護士 澁田俊介法律事務所 電話五三六五番

共同火災保險株式會社
太平洋(上海火災)保險株式會社
日本簡易(火災)保險株式會社
大同生命保險株式會社
橫濱生命保險株式會社

火災 海上 生命

風船、瀛船、保險

運送貨物及船體保險(保險費十分克己)

大連市北大山通 代表 川畑保險部 電話四三八〇 替振大連二五二

薪金社員募集

本院專治 齒科及口腔外科諸症
本院特點 完全消毒、技術優美、器械完備
診療時間 (自上午九時起至下午十時止)

大連市紀伊町十三號地(電車通)

秋山齒科醫院

院長齒科醫學士 秋山直 電話四二一九番

接兌生意緊要啓事

大連東沙河口福星街百二十一番地成聚湧燒鍋當日爲安寅山君所組織近因該號東夥另有別圖將成聚湧之舖墊貨物及棧房等如數兌與敝號經營爲主凡成聚湧之內外存欠賬目及以前之官規酒稅均歸安寅山君負責概與敝號無涉恐未週知特此聲明

大連福星街百二十一番地長電話壹百五十番
瑞興泉燒鍋謹啓

何必忍受痔症痛苦

閣下如患痔症先當顧及腸胃如何往往大便祕塞爲痔症痛苦之由若大便暢適有序服用紅色清導丸使大便逐日通暢則痔症易於乾燥收功矣安徽蕪湖地方檢察廳楊駱聲先生來示云鄙人素患痔疾每値大便結塞之際痛必加劇昨由貴局購來紅色清導丸連服數日不惟痔瘡漸減而大便亦暢適非常此丸可謂清潔腸胃之第一良藥也此佈謝悃

紅色清導丸專治 肝火上升 痰病頭痛 肝萎不舒 口氣穢濁 面現紅瘰瘡癤疔疹等患凡經西藥者均有出售或直寄郵票大洋六角至上海江西路六十號韋廉士醫生藥局原班郵奉紅色清導丸一瓶可也每六瓶大洋三元郵力在內

醫學祖傳三世專門研究癆病積病科初次來連莫失機會

常治男女 緩急癆病 吐血嘔血 痰喘咳嗽
潮熱盜汗 筋骨疼痛 心腹急疼 吐飯倒食
隔食噎症 左右偏枯 四肢不舉 下萎足腿
不能運用 氣積血積 食積水積 滿腹病塊
心下停水 小腹寒積 堅硬如石 聚散無常
時疼時止 男子疝氣 腎囊腫大 腎子堅硬
或生漏管 女子經閉 乾血癆疾 赤白帶下
先期後期 婦科一切等病(疑難大症包治)

余專門研究一切虛勞百損照脉應方照病應藥方無虛發無不應效

浪速町十七番地東華樓院內樓上
醫士 趙士敏 啓

西崗俳優宿舍廣告

邦子 西皮 二簧 時調 大鼓 改良 戲詞 逐意 點唱

于小芬 于小順 黃小榮 黃小蓮 黃福仙 黃福春 黃小寶
王金寶 盧翠鳳 盧小翠 盧銀鳳 劉鳳寶
劉蓮舫 劉巧菱 劉小蓮 黃小喜 李小順 李小春 薛小鳳

本宿舍自創辦俳優以來已經數載幸蒙市面往來之士商惠臨現本所不惜重資將樓房接連寬潤修飾潔麗特由京津選聘上海等處遴來以上所列頭等歌妓十餘名均色藝雙佳待客周洽每戶絲竹管紋樓臺歌舞望新走馬章臺諸君大駕光臨方知別有一番繁盛

小崗子劇總街十二番
舊有電話二一七三番
新增電話三五一三番

大連市愛宕町三十九番地

大連取引所錢鈔信託株式會社

專務取締役 神崎常一
電話 四四五番 二九二番 一三三番 四八八番

歡迎中國人

肺膜肺病之神藥 惡性之梅毒淋病藥 滋養補血強壯劑 喘息咳痰、月經不順 頭痛保好藥「翠 雅」
內外名藥均有出售
大連西通貳丁目 賣藥化粧品文房具
森本仁壽堂藥房

果樹苗總經理處 格外特別大減價

敬啓者敝號自經理果樹苗以來與衆不同非爲圖利經理發售寔因提倡實業以供園林大家之便利而挽利權也奉告諸君如有自己願辦理者直接辦理敝號主人必詳悉奉言奉訴指明一切手續辦理敝號現因東京來函示知由陽歷十一月廿四日起格外特別大價減四星期務望各界諸君如定購者届期惠臨格外克己廉價特此聲明

代理店
大連西崗 同盛德
大連西崗 福昌棧
金州西街 德盛永
金州南街 洪生福
大辛寨子 長和盛

總經理處 大連沙河口巴町一一七番 華記號

百圓進呈

肺病 肋膜炎 肺尖加答兒 保好錠

定價 壹週間分 拾圓、八圓、五圓

▲本劑專治肺病確認爲最有効力之靈藥

歐美醫科大學病院
帝國醫科大學病院

均有賞揚之配劑並有內務省衛生試驗所之嚴封保證爲治肺之特効藥如若如此證言有不對之處請與分析進呈百圓本劑服用三日咳嗽立止飲食增進並能去熱可防盜汗臨筋鎮靜得以安眠

發賣處
大阪三休橋北詰 有田德拉克 電話船場一三一四四、六一四四番
東京日本橋區四丁目 有田德拉克 電話本局二三八四、三〇七七番

肺病病理模型日本全國及海外各大商埠均設置有專賣所陳列此項模型作爲一般人士參考觸目驚心患病者急來關治取保効驗如神

包治的藥其他各藥房不准私賣有僞造之德拉克所以請認明有田德拉克爲要

關東發賣元 東京日本橋區通四丁目 有田毒拉克 電話本局二三八四、三〇七七番

關西發賣元 大阪市南區三休橋北詰 有田毒拉克 電話船場二一三一四、六一四四番

◎滿洲
大連磐城町(電三三五七) 大連敷島廣場 沙河口京町 旅順市敦賀町 遼陽東洋町 鞍山赤城町 奉天春日町 撫順舊市街 鐵嶺敷島町三 開原新市街 公主嶺 長春東一條通 本溪湖 安東縣四番通 營口永世街 哈爾賓傳家甸

◎支那
北京前門外 天津北旭街 濟南普利門外 青島新市場通 上海[illegible]禮遜路 漢口日本租界 香港灣仔[illegible]發街 汕頭育善道街

にせ藥に注意 有田專賣所にて有田音松鑑製を御買取あれ

爲慢性急性子宮內膜炎所苦者

請卽服此良藥妹司丁其効如神

子宮內膜炎。在婦人病中。最占多數。若置之不理。必招莫大之苦痛。而非受可怕之外科不能受取。且此種手術。甚爲困難。非熟練之醫生。往々有致之危險。故有子宮內膜炎者。宜速服妹司丁以防後患。若以爲此等小病。可以自然治癒。而置之不顧。必至漸成重症。由子宮而波及於輸卵管卵巢腹膜等處。則雖悔無及矣。

敝舖發賣之妹司丁。乃應用現今最新之學理。配合多量貴重之品。製成煎藥。使病人易於服用。蓋由多年之經驗而得之良藥。與市上通行之品。不可同日而語者也。雖發行之日尚淺固已有口皆碑。無人不道。以故道謝之函。推積如山。售出之量。日見增進。卽此可知妹司丁之効驗顯著矣。若有下述各症者。請卽服妹司丁。方知敝店之言不謬也。

■因子宮病而血液之循環不良。月經不順。耳鳴頭痛。腰酸背痛。眩暈逆上。頭髮脫落
■腰足痺冷下腹疼痛。筋肉痙攣。頭垢甚多。小便頻數。局部癢痒腫爛。月經前後。下
■腹疼痛。月經前後。白帶甚多。頰部潮紅。做事無心。易於倦怠。常於睡眠。神經衰
■弱。夜不能寢。易於發怒。食慾減退。子宮出血。顏面不良。手足關節疼痛。多年不
■育。雖受孕而常流產死產。

凡有以上所述之症狀者。則其人必患子宮病。圖中所繪之卵巢腫瘤。亦由子宮內膜炎之置之不理而起者也

妹司丁分特製普通二種雖多年爲重症所苦者。若服特製之妹司丁。必能早癒。

藥價 並通 六日天分金壹圓 十三天分金貳圓 二十天分金參圓 特製 十天分金參圓 二十天分金五圓五拾錢(一ケ月分金八圓)

妹司丁發售所 東京市四谷信濃町 森田屋大藥房
總批發處 大連市山縣通一丁目 順和公司大藥房

代售處
大連市浪速町 日本賣藥會社
大連市浪速町 井上誠昌堂
大連市奥町 華西藥房
大連市監部通 華泰藥房
大連市西崗子 德記西棧
奉天小西關 廣濟堂大藥房
奉天小西關 井上誠昌堂
奉天城內四平街 大德生大藥房
奉天鐘樓南 中西大藥房
奉天鼓樓南 歐美大藥房
遼陽什字街 天鉦成
鐵嶺鼓樓西 平記大藥房
長春北門外 中西大藥房
吉林城內 五洲大藥房
哈爾賓傅家甸 長壽堂藥房
營口二道街 中西大藥房
營口西大廟街 五洲大藥房
營口永世街 興亞大藥房
營口二道街 慶豐合
營口東海園 義興遠
安東縣市場通 井上誠昌堂
安東縣中富街 東益增遠
瓦房店新市街 德記藥房
天津鍋店街 保記大藥房
北京東單牌樓 東亞公司

妹司丁者各埠大藥房均有代售就近採買爲幸

東三省新聞

奉天

總帥又調軍入關
為護衛耶抑助盧南下耶
張留守飭令路局備車二百輛

據確實消息云張作霖十八日電告張作相、速派奉軍五千入關、張作相得電之後、即命京奉鐵路局豫備火車二百輛、以便運兵入關、調兵入關目的、為護衛張作霖之用、但均疑或為援盧南下為進攻南京之豫備也查奉直戰役奉軍凱旋者、不過為二六旅之一部、及補充兵等、餘者悉赴天津山海關一帶、今急調兵入關、或將有事於南亦殆局意中之事也

總司令電令 李隊長赴津
為再晉京之扈從

保安總司令衛隊長李某、十八日奉成張雨亭命令赴、津云張之命李入津、限於二三日內或復有晉京之意、使彼前往扈從者也

停放雙餉預告
至本月末日止

總司令部十八日通告各軍、以時局已定、俟至十二月末日、即停止發給双餉云

交通部招開整理路政會議
兩局長赴京與會

北京交通部開全國路政會議、籌資整頓、以利交通、茲聞東三省吉長鐵路局長魏英武、四洮路局長盧景貴、暨庶務科長等、均於日前赴京、以便參與會議云(健)

路局招徠運輸

京奉鐵路局長柳昌年、以該路恢復通車後、乘客雖擁擠不堪、而貨車運輸則仍屬無幾、於收入上大受影響、該局長為增加收入起見、特飭各站々長向運輸公司或商號、勸告將貨物或糧石、交由路運輸云(健)

一三聯軍一部回省

十七日一三聯軍由秦皇島開回二六旅砲兵一連、機關槍一連、帶有山砲七尊、野砲四尊、機關槍五架、兵士二百七十五名、馬十五頭、並有軍需等物、當至皇姑屯新車站搬運北大營、以便駐省防務云(鍚)

慨助恤金三則

蒙王助捐十五萬 我軍戮敵、負傷甚多、各界將士解囊助以恤金者、大有人在、頃承蒙王公達爾罕氏慷慨捐與現洋十三萬元(鍚)

談國桓捐一千 前任實業廳長談國桓氏、以此次義師討逆、對於傷亡戰士、發起卹金募集會、個人惜未能躬任募集之責、乃不待該會向其勸募、特助奉洋一千元交由該東三省軍士恤金募集會、以便彙送省公署、聞該會對於談氏之特別捐助、頗為感激云(健)

湯使捐一萬 東邊鎮守使兼第七旅旅長 湯國忱以各 界人士、對於恤金、皆慨然捐助、江省吳督軍、亦大捐而特捐、爰抱當仁不讓主義、慨捐奉洋一萬元、以為該東邊將士之倡幷聞將來尚有其他軍界要人接踵而起助捐云(健)

衛生取締規則
公共場所宜清潔 幷撤布消毒藥品

市政公廳與省會警察、現以雨雪衍期、寒暖不時、已見時疫發現若不預為防止、恐來春流行更甚故對於飯館澡塘茶社理髮舖、及有關公衆衛生等處、均注意取締特擬定臨時取締章程、照登於下(一)各澡塘於池塘內、須設置痰盂、並不時洒以石炭酸等消毒藥品(二)各飲食店、理髮舖、茶社等業、對於清潔、更須注意、室內不准堆積穢物、痰盂內應注消毒藥品、以資消毒(三)本規則自公佈施行、如違定懲不貸(照普通衛生章程加罰一倍)日內即佈告城廂商民、一體遵照云(健)

奉藉留學生數
共計百九十三名 教育廳之調查

據奉天教育廳最近調查、奉省在各國留學生、確數如左、英國四名、美國七名、法國三人日百二十一名、俄國十五名、其他各國共四十三名、計百九十三名

三多來奉任務
為整理清室財產 幷為溥儀覓住所

溥儀之近親三多氏、十五日由京來省、現寓城內々務府 聞其來奉目的、係為整理清室財產、兼為溥儀擇覓住所云

市所定期考試醫生

市政公所衛生課羅課長、查有欲於市內營醫之路秉衡、薛仁卿、董松南、龍書麟、張榮成、馮偉生、劉少軒、張進、李仁普、龔瑞臣、曹士誠、曹侯山等、呈請考試醫術、以便營業、因特定於十四年一月十日上午九時、舉行考試赴考者、尚須携帶照片二紙云(健)

演戰募集賑欵

鎮威軍賑務處、以需欵浩繁、非特別籌集賑欵不可、功乃擬定演戲三日夜、假城內慶豐胡同、德勝大舞台開演、訂期於月之二十一日起、二十三日止、凡包箱捐票洋十五元、池坐一元、現正備函、分送各機關、與各團體、少則亦須箱票一張、預計籌欵萬餘元、所有在省坤名各角、一律勉盡義務云(健)

醫士會之會議日期

奉天醫士公會張會長、對於醫會時訂辦事細則、幷訂會議之日期同常會每年兩次、職員會每月一次、部長會議、每星期一次、為遇有特別重要事項、臨時由會長召集之。業於本星期日實行、以免所遵循、惟該會之職員、多有未能認真到會尚須整頓云(健)

北市場分會又選舉

奉天總商會、對於商市場分所之選舉、業已竣事、茲聞又訂期於月之廿一日、開北市場商務分會所之選舉、規定三百元以上之商號、有選舉權、一千元以上者、有被選舉、權先期發給入場劵、屆期本人持劵赴會場、再換選舉票、以免冒替、會場假西門外第二小學云(健)

李道尹為封翁祝嘏

洮昌道尹李友蘭、於昨(十九日)在大西邊門裏本宅、為太封翁祝壽、省城各界要人、均躬赴祝賀一時車水馬龍頗極其盛云(健)

洮南

洮商籌辦電燈廠訊

洮南自四洮鐵路告成後、商業異常發達、惟街市黑暗、頗感不便乃擬定開辦電燈廠、現聞已由該縣商會、派員來省、赴奉天電燈廠參觀、以資借鏡、所有電料、已擬定在奉採買、其股本係由官商界籌集、幷聞軍界要人、及四洮路要人、亦願加入股本、以博餘利云(健)

設儲蓄會呈請立案

西安縣民金作聲等、擬在該縣設立乙種儲蓄會、特呈請省署立案以便出放貸款、當經王省長核與儲蓄會章程相符、遂即指令該縣民等、應准辦理云(健)

瀋陽車轍

▲張錫田(陸軍檢閱使署副官)十八日去天津
▲崔福長(一三軍汽車隊隊附)十八日來奉
▲于化川(第二軍々醫正)十八日來奉
▲何　凱(一三軍副官長)十八日去天津

吉林

木稅附徵賑捐
日商請求日領事 向我官府抗議

日商材木組合、為吉林財政廳增加木稅一成為賑捐事、開役員會議、討議結果、具呈呈請日本領事向我官府抗議、該組合請願日本領事交涉之請願事、大意如下十月六日、接到吉林財政廳第一〇九九號訓令內開、自十月十日起、增加省內木局木稅一成、為賑捐之用、期間至明年十月十六日止、查吉省內木稅比安東哈爾濱二處為重、今又增加一成、其苦已極、況為一年之限、尤不能堪、且其訓令內容、以賑捐之名、而增稅金、實於中日條約不合、即請轉向中國當局、特交涉免日本木商為盼云云

哈爾濱

中東路新製路旗
係五色旗與赤旗合作
將於一月一日舉行昇旗典禮

中東鐵道路々旗、曾經中俄兩國理事會議決定、定於明年一月一日懸掛、彼時舉行昇旗典禮、該旗係以中俄兩國國旗合而為一者上部為中華民國國旗、下部為勞農赤旗云

海城

勘驗警所地址

海城警察一區第十派出所、因無一定房址、暫行借用同聚東房屋現經警甲所長衣學讓、以為長此以往、對於該商營業、不無妨碍是以於本月十八日、親往南關一帶勘查相當地址、以便遷移云

農會招集開會

海城農會々長李稚九、副會長何香泉氏、現為考查本縣各屯農務出產狀況起見、定於本月二十七日招集各鄉分會會長及調查員等均各稍帶本年所產各種糧食齊集來城與會、以資參考、而便改良云

貔子窩

練習期滿分所勤務

前由旅順警官練習所調來卒業巡捕五名、來皮練習一節、已誌前報、於昨練習期滿、由當局命令鄭松齡在碧流河派出所勤務吳本善任崔家屯派勤務、鍾明典在宋家屯派出所勤務、曲學謙薛多福二氏在本埠西街派出所勤務云(波)

蓋平

又發現偽造印花票

本邑印花稅票曲番發現偽造、經官府嚴行檢查、均行換貼、幷將偽造之票、一律燬銷、以杜後患近來街市、又發現一種印花、通行使用、與前偽造無異、印字中間是橫、花税二字均行有釣、而一般商民宜傳、暫時通行一月、一月後再行取銷、未知負管理之責者、亦知之否(省)

長春

一區股匪又猖獗
在飲馬河三家子盤踞
▽…姦殺搶掠凶惡異常

長春股匪、自被各路軍警兜剿匪勢業已渙散各處匪患、似告結束頃據吉長路卡倫方面歸客云、飲馬河三家子等處、盤踞胡匪數十名、姦擄燒殺、凶惡異常、各該屯住戶約五千餘名、為避匪禍、均各遷逃一空、又范家屯驛北大通楊新民糧棧內、突於日前午後四點許闖入胡匪四名、手持兇器強搶奉洋五百餘元、事畢遠颺無蹤云(誅奸)

城防戒嚴解除

前自奉直交綏時、本埠奉令宣告戒嚴、以防宵小之混入、而保公共之治安、奉方勝利、戰事終了、各地戒嚴令、亟應同時廢止而長春一區、因股匪蠢起、為警戒地方計、對於城防戒嚴、緩期解除現在剿匪軍隊、先後抵長其地方防務、既經各軍維持、城防戒嚴、亟應宣告廢止、茲聞本埠李統領張廳長日昨已接奉省城王代省長電令、准于本月十五號解除戒嚴、其司令部名義亦將同時撤消云(誅奸)

峯岸署長蒞任拜客

長春附屬地警務署新任警視峯岸安太郎氏、十八日下午、率同譯員、分赴長春城內道尹公署警察廳長春縣署開埠局鎮守使署及附屬地領事館滿鐵公所地方區分別歷訪各當局、並咨詢長春當地各項要政云(誅奸)

騎兵過長去哈

東三省陸軍騎兵十二團第一營營長張攜卿氏、日昨十八日下午四點鐘、偕同校尉三十員、兵士三百名軍馬三百匹、全付武裝搭乘南滿通車抵長、即轉去二道溝、換乘東省鐵路列車去哈云(誅奸)

安東

湯旅擴充成師
東邊鎮使兼師長

東邊鎮守使湯玉麟中將、文武兼備、良得材也、對於東方問題、獨具卓識、為盡人所知、誠為奉天官場中磊落人物、當奉直戰起將軍警備東邊沿海帶、不逞鮮人、為之斂跡、使奉軍無後顧之憂、皆湯將軍之力也、此次聞論功行賞、將改湯所屬之第七旅為第七師、使湯兼任師長之職、則東邊一帶秩序、將可日安矣

瓦房店

淵田支署長回國矣

前瓦房店警務支署長淵田安招、今回退職歸國、於月之十八日、午後三時三十分、氏偕其家族、由瓦站出發赴大連、當時至車站送別者、中國機關有復縣知事代表宋主任、審檢兩廳長、班典獄長、緝私局局長、警察張區官、陶巡官、稅捐分局、王屯任硝礦分卡、譚卡長、高校長、新會市街華商會、王會長、戲會長日人方面、地方區、島野區長、滿鐵病院長、守備隊長、白髮校長、近藤堂長、機關區長、郵便局長、新任森脇支署長、一般學員、中日各新聞界、及中日商民等、計有二百餘人、當於車前撮影、以作臨別紀念、及發車時、淵田氏行稽首致答禮、大有戀戀不欲去之意、可見田氏在任時、對於中日各界之感情、歡洽不言可喻也(鎮)

新支署長抵瓦履新

新任瓦房店、警務支署長森脇留吉氏、於月之十八日、午後二時五分之列車抵瓦、當即就任視事想該氏前在沙河口支署長任內、辦理警政、成績甚佳、對於中日官商各界感情亦甚融洽、此番轉任斯地、亦定能為中日商民謀幸福也(鎮)

營口

警廳添購汽車再誌

本埠警察廳長李禹銘蒞任以來、勵精圖治、近因消防隊、原有舊式水龍車、行動遲緩、遇有火警時常悞事、引為遺憾、茲為便利救火防遏危險起見、特擬添購消防汽車數輛等情、已誌報端、茲聞李廳長以購置汽車、需欵浩繁若恃警欵、恐難濟事、是以擬由埠內各商戶民戶募集少數、再由警欵項下提出若干、現已分令各警署、於轄境各商戶民戶勸募、以期集腋成裘、俟集有成數、即行購置云(富)

稅捐局增收蘆葦稅

縣境各鄉屯所產之蘆葦甚多、向無捐稅、茲聞本埠稅捐、局現奉財政廳令、本年起開始徵收蘆葦稅。每百捆收稅二角六分、以增國稅等因、該局朱鵠亭局長奉令後、當即分令各稅捐分局及分所一體遵章徵收。此項捐稅勿任偷漏云(富)

鄭家屯

警兵擊匪續訊

前誌股匪在傅家屯、與警兵接戰後力不能敵、退向藥子窩地方逃竄、並綁去人票十數名、警兵被傷者一名云

廿九師一部凱旋矣

奉直之戰、我軍報捷、大局安定前方部伍、各開回防、現有吳督軍統轄之二十九師、自攻進熱河後、留熱防守前該師奉令回拔、于月之十六日下午、有師之一部乘北山通遼開來之專車三列、到站停留、隨即開向四平街車站、轉乘東鐵車凱旋云

沙河鎮

第二小學招高級生

安東縣立第二小學校高級招生廣告、一、學級、編入高級第七級一學額三十五名、一、資格、初級小學畢業及有同等學力者、(一)試驗科、日國文算術二科、以初等小學畢業程度為準一、學費、半年收小洋劵四元入學日一次繳足、一、書籍制服費、自備、一膳宿費在校食宿者、半年納小洋劵二十五元、入學日繳足、至寒假結賬、有餘發還、不足補繳、一課程照新學制辦理、一修業年限、照新學期二年畢業、一報名日期、自宣布之日起、至十四年陽曆二月十三日止、在初級畢業者須呈驗證書、一、試驗日期十四年二月十五日早八鐘、自携筆墨來校應試、一入學日期十四年二月十三日、一、校址、縣立第二小學校在元寶山前天后宮街本校(千)

社會小說 九尾狐
夢餘著

（九十一）

第十回 拌壽頭大少入花客 仗暗探名姬酬潤叢

梨香館主淡々的答道這是小事、我已經整出去了、何必再為提及呢。鄭九少爺說、我總不安心呀、又談了一會。船快開了。梨香館主、才含淚下船而去、止是驪歌嗚咽、魂消南浦之春、別緒縈迴、夢斷申江之月

第十一回 鄭九少得意聘名花 臧總長有心獵豔葉

却說鄭九少爺要回天津、梨香館主、到招商局輪船上送他、說了許多沿途保重的話、看看船要開了、梨香館主始含淚別去、鄭九少爺、見梨香館主去遠、他忽然到輪船賬房來、要退去餐官艙說是今日暫不去天津、要等待下次船來、再行北上、旁等聽的先生們、知道他去潤、少有錢有勢那一個敢違拗他、只得聽隨其便鄭九少爺賞了水平茶役們十元錢遂將行李鋪蓋、箱籠什、搬下船來、他可不住在長春棧、却住在二馬路、口最濶的棧房新旅社內等到次日、他先到、自家開設的銀號內、尋訪號管事的、王經理去、見了面、王經理問他幾時來的、鄭九少爺說、到滬已有一個多月了、王經理很為詫異的道我怎麼不曉得、你也不知照我一聲、眞是叫人不解、鄭九少爺笑說道、我有秘密的事體在身、所以沒有來看你、王經理問他寓在甚麼棧內、他說寓在二馬路口新旅社、王經理說、可要搬在號裏住着、鄭九少爺說、不用、號裏人很多的、諸多不便、到是棧房裏好、王經理知道他們這些濶少是自由慣了的、也不勉強叫他搬來、又聽鄭九少爺說、你到我的寓所內、去談心罷、本來王經理與鄭九少爺、賓東處的甚好、遂即同往新旅社來、就在旅社內、用了午飯、閑話間、鄭九少爺說問他近來上海花界裏、可有甚麼新聞沒有、原來上海碼頭、凡是鉅商大號裏當事的主任們、沒一個不在窰子裏應酬的、因為他們生意來往、大半在窰子裏應酬說合交、易鄭九少爺、每次到上海來、全是王經理招待、花天酒地以為常事、所以鄭九少爺問他一聲、王經理說沒聽見有甚麼新聞

本社啓事

啓者本報新民屯分社長曹子衡君因事業已辭職遺席另委王雲峯君接充嗣後各界如有訂閱報章或刊登廣告者希與王君接洽可也此佈

松樹分社啓事

啓者本分社經理兼記者崔子敬業已辭職他就與本分社脫離關係嗣後無論其有何事故本分社概不負責恐未週知特此聲明

分社長 徐振河啓

本社啓事

本報各分社若以現大洋以外錢鈔滙欵於本社時按照左開之行市可也

▽今日之行市△

大洋對金票 一•五
大洋對鈔票 一•〇六八
大洋對小洋 一•二一五
大洋對奉票 一•九

十二月二十一日 經理部啓

果樹苗低價大發賣廣告

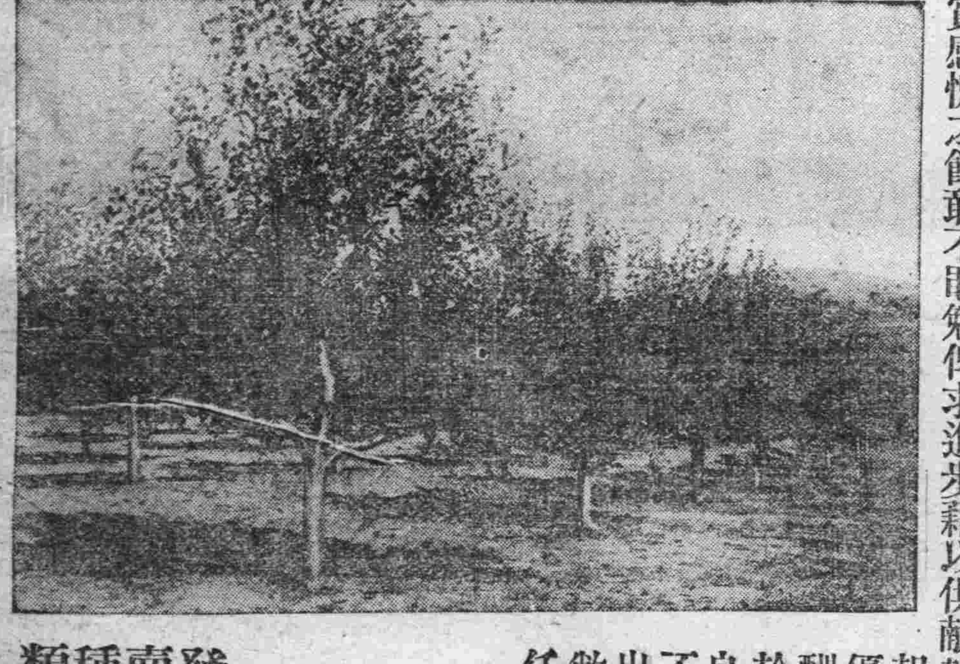

敝園經營果苗歷有十五年之久經驗既優成績尤美屢承惠顧並承激賞感愧之餘敢不黽勉俾求進步藉以供獻於東省園藝界茲定於明年起選備數年經驗所得之最優各種果苗訂最底價格以酬惠顧諸君之雅意望有志於園藝諸君注意幸勿失此良機凡欲購者無拘多寡莫不立即奉命承辦敝園所售出之菓苗決無不活之弊且敝園對於顧客負有完全責任故也特此預告

敝園印有栽培說明書及定價表函索即寄

南滿洲熊岳城

鷹野農園

電話十二番振替口座大連六四〇番 私書函熊岳城局第一號

發賣種類

各種苹果苗
各種水蜜桃苗
各種梨苗
各種櫻桃苗

驅除果樹病虫害藥品、噴霧器、整理樹枝剪、剪枝鋸等熊岳城、普蘭店等處均有敝園苗圃倘蒙惠臨指教參觀尤所歡迎

四洮行車

下行

四平街 總局 開 第一次 上午 第三次 下午
三江口 到 開
茂林 開
昭通 開
洮南 開
太平川 到 開
[illegible]

小說

偵探小說 妖幻（四二）（蕉農）

第廿一回 隆華義泰親思孝 碎敵艦捨死全忠

回至店中、將以上情節、一々向女兒說知、馬氏道、依女兒之見他明日決不肯與你相見、馬老兒道、事已至此、到在萬不得已之時、我就在街上、攔輿呼寃、看他如何發付我、馬氏道、若果如此、我深恐那負義之人、加害於你、馬老兒道、京都輦轂之下、王法森嚴、他天胆也不致如此、女兒務請放心、不必挂念、馬氏道、我父平常、沒聽過鍘美案的戲嗎、那陳士美、不但昧良喊他髮妻、並那親生兒女、也不顧了、覺差韓琦行刺、斬草除根、若非遇着包文正、那樣風烈大臣、他母子的寃枉、也就無處聲訴了、今日之事、正合這戲彷彿相似、我父務要仔細、所幸者、女兒尚未同往、不至很惹那廝煩惱、倘不至遷傷我父之命、若不加仔細父女同往、則殺廟一劇、勢必重演於今日、毫無疑義了、於是父女二人、密談多時、已至深夜、遂各自收拾安寢、到在次日、馬老兒依然向石駙馬胡同而去、到在牛御史府前、早見昨日的那個門上人、站在門首、見了馬老兒忙說道、老兄來了、昨日午後御史回府、我已將老兄名片、投遞上去、我家大人見了、把眉頭一皺、我就知道事有點不妥、大人遂即問道、此人來時、是他獨自一人、還是另外有人、小弟忙回道、止他一人、並無第二者、大人說道、那裡來的野人、我並沒有這樣鄉親、嗣後再有這種不要臉的人、冒稱鄉親、一概不准通傳亂禀、這個老兒、若再來時、可即與我逐出去、若再不識進退前來糾纏、定即送在司法治罪、並即傳諭府中人等、一概不准

那人接談、串通消息、遞者電征不貸、馬老兒聞言、祇氣得目瞪口呆、長嘆一聲道、好一個負義人也、說罷、站在一旁、心中尋思道、我若就此回去、則我女兒終身大事、何年方有出頭之日、莫若我捨却殘生、攔輿喊控、看他能把我怎樣、正自尋思着、忽聽鳴鑼開道、傘扇旗鼓、分外威嚴、從那邊吆喝而來、馬老兒一見、早知是牛御史回來了、因年着胆兒、搶行幾步、攔輿跪下、但說那牛鑑、從昨日見了馬老兒名片、心中十分忐忑不安、自從分付回事人、將他逐去、事後自己尋思道、那馬老兒不來京則巳既巳來京、萬無空回之理

文苑

淮海東坡生日雅集稿（一）

和淮海詞宗登瀛閣東坡生日雅集二律原韻即席希賜政（尹介甫）

閣外層氷壘作稜、閣中爐火暖如蒸、圖懸笠屐鬚髯古、筆挾風霜晉魏淩、謫宦海濱傷拆憲、聯交方外孰傳燈、奇才間世渾難遇、皎潔襟懷潭水澂

其二

奧盡風騷歎絕愁、骨仙浩氣至今留、奇寃晴灑烏臺淚、逸興重浮赤壁舟、兩闋詞人纔綵筆、一盤蔬食薦高樓、蜀山靈秀今誰屬、屈指遙々八百秋

又次絕句三首原韻（前人）

灘腹經綸終未展、只將事業付詩謠、誰知八百餘年後、海笙（水旁）一幽花供此宵

其二

宦海浮沉歸嶺表、江南終老感蹉跎、且拋諱日崇生日、不死休論壽若何

其三

移官到處即行窩、一片禪心久化婆、有客東瀛唱雅集、頻年閣上拜東坡

東坡生日淮海詩家東約同人於登瀛閣賦詩以志紀念勉步原韻（陳塵隱）

詩骨奔（山旁）嶙岬有稜、文章浩瀚海霞蒸、花看詹（人旁）耳風懷曠、雲湧峩眉意氣凌、鄰寺訪僧春載酒、荒城說鬼夜挑燈、只今衣鉢傳人在、（淮海詩家極慕公之爲人）相印心心澈底徵（水旁）

滿朝盈謗滿腔愁、轉覺賢聲宇宙留、東海流風宗彩筆、西湖明月盪吟舟、長生曲奏江邊笛（東坡謫居黃州時適逢生日進士李委善笛奏鶴南飛曲以獻之）兩國觴飛海上樓、同是長公詩弟子、年年歡樂祝千秋

奉和 田岡大詞宗東坡生日雅集詩七律二首（蕉農）

平生大節挪模爽（木旁）、至德千秋享祭蒸、文似江河翻地軸、心同日月照陰淩、長堤手澤垂春柳、斗室心香對佛燈、諫草流傳人共仰、細公心比玉壺澂

其二

詩酒堪消萬古愁、昔賢往矣得常留、無邊春色長堤柳、幾度清風赤壁舟、文冠古今瞻雅範、吟聯中日倚高樓、願從月下追芳躅、壬戌當年七月秋

諧藪

我不著我（影）

吳人某甲充、驛衙差役、性善忘且嗜酒、一日奉縣令命、押解一犯奸案之和尚赴他縣、甲愁慮萬分、蓋恐中途有失也、其妻告之曰、君將公文裹於包袱之內、將雨蓋牢握於手中、和尚既有加鎖萬難脫逃、易好君時時口念、包袱、雨蓋、和尚、我七字、決無錯誤、不意行至半途、寓於旅館和尚出重資、多購酒肉、甲大嚼大飲、醉不可支、和尚乘其濃睡薙甲之鬚髮、解加加於甲頸、繫而遁、翌晨甲醒、包袱、蓋、依然如故、自摩其首、則頂上圓光、和尚亦無恙也、七字中所缺少者惟我耳、聞此解頤

談叢

賢婦復活（一）（魏相圖）

清光緒六年、吉林省德惠縣界、距城十餘里之草橋子屯、有趙永祿者、年十九歲、母早喪、家頗貧、賴有數畝薄田、與父共耕種以爲生計、永祿自幼曾定妥鄰屯王姓女爲妻、年十八歲、因家貧無力、故延緩未能完婚、然究因中饋乏人、永祿所穿之衣服、無人縫補、未免多有破裂、永祿所居之屯、距其岳家甚近、以故永祿自幼即時常赴其岳家、與其妻頗爲熟識、是年拾月間、永祿驅車赴市賣柴、經其岳家門首、是日因天過寒、乃住車、暫入岳家取煖、及入內、見其妻方獨自在竈下作炊、詢其父母何往、乃云赴鄰屯探親未回、女問永祿何事來此、永祿乃以赴市賣柴對、並云天氣太寒、暫來屋中避冷、女見永祿所穿之衣服强半襤褸、狀甚爲狼狽、心中甚覺酸憐、乃急取針線與永祿縫紉、縫訖悽然語永祿曰、汝歸盍詣翁知、早將妾身迎娶過門、以代汝縫紉炊薪之苦也、永祿曰、家無餘資無、力作婚娶之費奈何、女曰、無妨、汝可歸語翁、倘無資時、可告知汝岳父、必能與汝助辦也、永祿諾而出、賣柴歸、乃以其妻之言告知其父、父喜諾、乃通知岳家即擇於是年冬月吉日、迎娶、及過門後、女頗賢慧、至於家中一切屑細事故、侍翁侍夫、無不盡心、所以翁媳夫妻頗爲相安、乃事有不測、不意永祿今歲秋地租漏納、差役將其父傳去、永祿夫妻乃相對無措、至晚女語永祿曰我夫妻相對亦是無益、不若將妾嫁時之衣服、拿幾件連夜赴城質當、權爲納租之用、餘者可作翁之零用、倘有不足時、君可速爲回家再取兩件可也、永祿然之、乃挾其妻所當之衣包而行

瀛聞

海外談狐（漱琴生譯）

在歐洲大戰前、凡世界上貴重之狐皮、均會集於英國倫敦、依當時專門家之評價言之、以加拿大伯林斯厄德哇特島所產之狐、品質爲最良、其價格約美金三千萬以上云

伯林斯厄德哇特島地、在加拿大之東海岸、氣候嚴寒、面積僅二十方哩、人口不過十萬、不足當日本三分之一之小國、然此島竟爲現今世界上最有名之養狐地、該地之狐、大概爲農家所養、各戶多者百餘匹、少者亦不下五六匹、其種多黑狐、與犬類頗和好狐多產於寒地、其居於熱帶者、質概柔弱、不適爲養殖之材料、狐尾之大小長短、與其毛皮之價格高低成比例

古時對於狐之習性、絕不知悉、大都以爲與犬相同、然自明養殖法後、始知狐爲一夫一妻、即一雌一雄爲其習性、且其懷胎之期間、亦已確定爲五十日左右、故近來日本北海道一帶之小沼養狐塲、成績頗佳

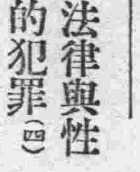

法律與性的犯罪（四）

新刑律第二百八十九條已經難爲失於公允的非難、又捕充了甚麼以妾準妻的規定、立法者的所謂法律上的理由何在、荊氏云者不知道他是甚麼樣的人、他常在印的條文上、大胆的加上不通的解釋、他解釋補充條例的第十二條一說「刑律採一夫一妻主義、故不認有妾之地位、（且無妾之名稱焉、但自習慣上言之、多妻之制、本爲惡俗、然而積久相沿、對於已娶妾者、既不能責以離異、對於未娶妾者、又不能限以不娶是法律上究不能不認有妾之地位爲、故本條有準妻之規定」荊氏的解釋中的理由、是在三個「不能」上、第一個不能、或是說法律不遡既往、那麼第二個不能、究竟是如何的不能呢？限制不娶妾、是絕對沒有可能性的、麼第三個不能、尤其可笑了、縱令如論者所言、限制娶妾是絕對沒有可能性的、法律又爲甚麼不能不認有妾的地位呢、法律既不能限制已經是無能了、何必又必須積極的要保護呢、警察不能禁止竊賊來竊物、已經就殼了、又必須幫助竊賊看守着他所竊的東西、這眞是有趣的很我、們看了法律上的規定、就可以知道立法者是有妾的、我們看了荊氏的解釋、就知道荊氏也是有妾的、並且可以推知他們的妾、對於他們或是缺欠情愛的、他們的苦心、他們的境遇、我們是很同情的可惜他們的很大的一個疎漏、就是妾和別人居然舉行了正式的結婚禮、所謂爲家長的如何處置呢補充條例第十二條祇有「刑律第八十二條第二項第一款稱妻者於妾準用之、第百八十九條稱有夫婦者於有家長之妾、準用之」而已、對於刑律第二九一條並沒有準用的規定

歷史小說「五代殘唐傳」揭載預告

本欄之妖幻小說自揭載以來閱者歡迎不置現距終了之期不遠本報爲酬閱者雅意起見仍請蕉農先生撰長篇歷史小說「五代殘唐傳」一篇情節之奇更可引入入勝材料豐富尤爲美不勝收定於妖幻登畢後即行繼續揭載特此預告即希 公察

新詩

醉後（滄光）

△
陶醉後的豪情、
忘却了有宇宙、
忘却了有人生、
說迷茫也可、
說瘋狂也可、
一任他迷茫吧！
往何處去？從何處來？
說甚麼？…

△
愛過後的眞情、
忘却了有國度、
忘却了有家鄉、
說痴愚也可！
說呆伯也可、
一任他痴愚吧！
究竟如何？如何解脫？
說甚麼？…

△
酸痛的心弦不出美妙之曲、
將情人的眼淚廿酒般痛飲了、
也許能沉睡在愛的裏邊
唱大自然之歌吧、
朋友！
你休睬我、

十三、十一、廿、

雪花（序）（惜夢）

今天因爲放假、所以沒有到處裡辦公、吃完了早飯、社裏的同事、都外邊去了、只我一個人、悶坐在一個冷淸的小屋裏、沒精打彩的、向窗子外邊呆望、忽而雪花片片、從天空飛下、輕揚慢舞、煞是可觀、呆望之餘、不禁縷々愁絲、一根一根的抽起處、又從心靈的深處新詩、我固然是不配作了、然而對於雪花却不知不覺的便要流露出來、這未只好再用白話記下、聊當寄給雪花的一篇血書罷

雪花！
△
寒酸的、
孤獨的、
誰會來賞識我？
你又乘着這般大寒風
飛來了、
幾番勸你要絕我、
覺不
畢竟！
咳！
你是我惟一的愛者約

△
枯寂裏、
煩惱裏、
誰會來安慰我？
雪花！
你又冒着這般酷的嚴
霜飛來了、
幾番勸你忘掉我、
覺不、
咳！
畢竟！
你是我惟一的愛者喲
（未完）

瑣聞

△錢商欺騙鄉愚▽

（奉天）南滿站三等票房內有錢商兌換票洋非僅爲獲利亦所以便利客商也昨有外鄉二人以奉洋兌換金票每元按三毛七分加數旋又以金票兌換奉洋幾元即按二毛五分加數、計算內外扣利相差一毛之多、可謂自蠶食價、欺騙鄉愚不悉其執事有所聞否、長此以往于營業前途定有妨碍云（鋤）

△姦拐孀婦敗露▽

（奉天）有直隸徐縣人韓運升者、最年來奉謀作小本生涯、年來稍有積蓄、于本年春季回里省親、與比隣王姓孀婦、私通于秋季將王氏誘拐來奉、希圖轉賣、但其由里走後、該婦之父王也昌、覓友四外尋找、日昨來奉、將韓運升在法廳呈控韓某並淫婦一併看押候訊云（鋤）

△南市場之煙窟▽

（奉天）市場內側月顯娼寮後身朝西小門院內、有日人某、開燈供客、日間賣款甚多、一般黑籍絡繹不絕其門、有人謂該煙館無人敢抓云

△警察袒護暗娼▽

（奉天）省垣第四警察署熱鬧街分駐所管內住戶楊某開設暗娼、設賭抽頭、巡警白文啓蘇某不但不加取締反而袒護、夜間巡邏、某入桃源、尋歡作樂、其長官咫尺相隔、不知有所聞否（鋤）

△時疫流行宜防▽

（奉天）月來天氣寒熱不勻稍有不愼、被邪風所侵感受時症者、大有人在始則頭部作痛咳嗽咳喘漸而身體軟弱手足無力、因而殞命者時有所聞、于十五十七兩日彌生町劉某趙某均染此症、相繼殞命云（鋤）

△慣行竊犯落網▽

（奉天）有游手好閒素無正業慣作偷盜爲生之李老疙疸、日昨在市某嗎啡館、希圖乘機竊取、不意被刑事周秉倫及助手畢善一刑事牟澤諸人捕獲、供出曾竊日方案件十餘處、中方數處、當扭至警署司法訊明、引渡中國法廳懲辦（鋤）

△當舖行使偽幣▽

（營口）日前有某甲在埠內窪坑店南重盛街同濟當以物品質洋二十元、既某甲至街購物使用時、內有東三省官銀號大洋券五元者一張、係爲僞造、某甲匆忙、找至該當舖調換、該當舖堅不承認嗣經某甲覓一强有力者前來、幷與之嚇咒發願、舌戰許久該當舖始行認可調換云（富）

△塘役拾金不昧▽

（營口）本埠河北同盛和執事王耀先、日前在埠內三井洋行東胡同內惠海樓澡塘洗澡、浴畢、匆匆走去、將身畔所携帶之奉票二百四十六元、掉落、經該澡塘々役拾起、交與塘主馬鳳山、馬君代爲收貯、幷書一招領紙帖粘貼招領、翌日王某、果即來領、經馬君詢明數目相符、遂即付與如馬君者拾金不昧洵屬可風云（富）

△執事舞弊潛逃▽

（新民）本埠大成永鞋店、開設廿餘年、營業興隆、頗獲厚利曾創設分號七八處、近幾年陸續荒閉只剩洮南分號迨本年春、該執事索殿奎李樹遂起不良、要求將洮南分櫃歸索殿奎經營、新民櫃東人、仍用李樹爲執事、東人無法、遂即允可、幷當衆言明、不算來往、街上僅有紅條錢六百餘元、有賬可查、不意分夥後竟發現許多紅條三百元二百元五百元八百元不等共不下四千元討債者每日紛紛追索、刻不容緩、該東人遂追問執事李樹、稍不知情、又稱係索殿奎所爲、向詢索某、亦不承認、該東人只得忍氣設法還債、迨本年陰歷十月初十日、有債權人持紅條一百一十六元、到該舖索要、幷找丘八數名、橫竭不休、復來一人、有二百卅元之紅條、手持大刀、口稱如不給錢、非將屋人殺死幾個不了、該東人嚇得無法、託出多人、將二債權人說走緩期償還、走後東人查一百一十六元之紅條、並未走流水眼、實有弊端、當請明人查眼、由民國元年迄今未算賬目、按年亦無淸單、此弊端之證也、復查萬金賬、執事人冒支身金及來往賬硬收硬壞硬出之處很多、共查出呑欵一萬七千餘元昨東人王翰卿在司法公署起訴、請傳索李追償、該李樹聞風潛逃於洮南索殿奎處藏匿、今將其子李占文保人劉文平傳案、限期找人、再爲辦理云（紱）

△劇園添演戲法▽

（松樹）本街平康里前頭、同樂茶園、自開演以來、營業頗稱不惡現該園主更爲發展營業起見、特往大連、邀來著名演大魔術者數名、每演戲餘時、變幻各種戲法頗有可觀、故現在之顧客、較從前多有數倍云

△巡捕互相更調▽

（貔子窩）本埠警務署巡捕王福紀氏、曾任本署馬隊勤務、品行端方、性情溫和、對於應盡職務、異常勤愼、早蒙上峰嘉許、現因警署更調人員、該氏轉升城子疃派出所勤務、遺缺以宋家屯派出所巡捕陳吉靜氏補充、於月之十八日業已互相就職云（波）

△何故不令報案▽

（蓋平）邑南塔子溝村住戶胡姓、（名未詳）前月十八日晚、突有匪人入室、竊去奉票四十元、詳事主擬欲報案緝賊、經第一區々長胡兆庚與某保長爲之阻攔、令其匿報、或是緩報、不知是何居心姑誌報端、容訪再誌（省）

△機關庫之損失▽

（四平街）三洮鐵路局機關庫失火曾誌前報、起火原因、係構內棲爐子不愼、將木物烤着遂即延及露闕庫車、一輛、及其他種々物品、約值金票十餘萬元云

△滿鐵建築預算▽

（四平街）滿鐵地方部明年建築事業費、約費四萬餘元、建造小學校室並增築一夏季冷冰貯藏庫、益濟寮、消防器具倉庫等（印）

△青年晉城失踪▽

（海城）色北小甲屯住民梁德純

△無賴冒充醫士▽

（金州）西關外近有無賴係山東萊州府人、陳樂亭者、冒充醫士、沿門宣傳彼之醫術精通大吹法螺無論男女老幼、遠年近日新舊各式病症、包能手到病除、距病家請其診脈斷病、非特說不出病之原因、聆其言語間、殊與醫術頗不相合、及開單購藥、只見單內字跡惡劣異常、人咸魯魚不辨、故病家多因之不治、該無賴反謂有人破壞云、日昨該無賴剁啄住戶劉希財之門、大聲呼喚、有病者快來醫治、比時劉家本無病者、頗不滿意、遂之去、因而互相口角、繼則行毆、該無賴刁賴腰中有小洋四百八十元、因被毆丟失即令劉某賠償、同時西關外住戶張天恩李長洲等、親見其事、頗爲不平又被張李三氏飽打一頓、當擬提送警署、幸經魚仲連解和作罷

△警察也吸大烟▽

（安東）嚴禁煙賭爲警察專責執法犯法罪尤不赦近有警廳隊肩章二十號之警士、常赴縣署西王玉閣家吸食阿片、不知當局亦有所聞否（雲）

△櫃夥擊斃養媳▽

（安東）崇健前街住戶吳楊氏、僱有櫃夥孟賢行、開設肉舖生意、家有童養媳年九歲、十八日午斃命、經地方檢察廳季檢察員當場檢驗、幼女遍體鱗傷、身無完膚淒慘之狀、目不忍睹、據吳楊氏言、係被孟憲行擊斃、已與孟某有姦等語、驗畢季檢察員遂將孟某及吳楊氏一併送廳訊辦、其詳情容爲續誌（雲）

△鄉農會說黑話▽

（鄭家屯）邑屬之界內街門台地方日前有一保甲兵士某、因公街行適遇一鄉下老兒、面晤與言、鄉下老兒想及該兵身着軍服頭戴軍帽、必係土匪進街、扮做軍人形狀、即與該兵說土匪黑話、該兵問之、疑爲土匪黨羽、拿之回局送縣押辦云

△客車悞點原因▽

（鄭家屯）本站十四日由四平街開往洮南之一列客車、因在四平街出機關庫出站時、車軸脫軌、而該機關庫亦隨之起火焚着、並將該脫軌之列車、調向他道、至機關庫之火滅後、該列客車始搭客開行、至鄭家屯車站已遲悞四點云

大連汽船定期行輪

代表電話四一八五 賬房電話七二七五

◎開往青島上海
◎西京丸 十一月二十二日正午
◎榊丸
◎開往天津
◎天潮丸 十一月廿三日正午
◎長平丸 十一月廿日午後四時
◎開往安東
◎營口行
◎龍平丸 十一月十五日午後六時
◎阪神行（往復航兼旅順）（不寄港）
◎長順丸 十一月二十一日
◎營口行
◎龍平丸 十一月十九日午後六時

大連山縣通 大連汽船株式會社

日本郵船定期行輪

電話 三七三九 七八四六番

◎長崎神戶大阪行
◎神戶橫濱直行
◎淡路丸 十一月卅日
◎宮浦丸 十一月二十二日
◎高砂丸 十二月六日
◎牛莊行
◎竹島丸 十一月
◎天津牛莊行
◎淡路丸 十一月二十五日
◎高砂丸 十二月三十一日
◎開往歐洲線
◎松本丸 十一月廿五日漢堡行
◎美國行
◎富士丸 十二月廿五日沙得爾
行以上各船因天候及其他事宜時行改期

三井洋行定期行輪

代表電話七一〇一番

◎開往北美新金山及沙市各處（經過神戶橫濱等埠）
◎金剛山丸
◎寶永山丸 十二月十五日出帆
◎伊吹山丸 十一月廿九日出帆
所有水脚等項新照會餘處帳房可也

大連山縣通 三井物產會社 船舶部出張員 代表電話七一〇一

荷物取扱店 大連山縣通 宮崎商會 電話五二一五・五九二五

大阪商船定期行輪

電話六一一三番 電話六一一一番

◎門司 神戶 大阪行（毎日午前十時）出帆
◎貝加爾丸 十一月廿九日
◎香港丸 十一月二十五日
◎亞米利加丸 十一月十八日
◎哈爾濱丸 十一月廿二日
◎經由神戶沙市倫哥瑪行
◎蘇士經由歐洲行
上海福州台灣行
◎湖北丸 十一月廿七日
◎盛京丸 十一月廿五日基隆直航
◎福建丸 十一月十九日

政記公司定期行輪

代表電話四一四一番

◎得利號 十一月十八日安東行
◎廣利號
◎摩耶山丸
◎能利號
◎英利號 十一月廿日漢口行

政記輪船股份有限公司 電話四一四一

阿波共同定期行輪

電話 五〇〇一 六八九一番

◎芝罘青島行
第十六共同丸 十一月十八日後七時
◎芝罘威海衛仁川行
◎第廿一共同丸 十一月七日午後七時
本埠與山東鐵道及朝鮮鐵道之間承辦聯絡運輸貨物

大連市山縣通七四匯七一號 阿波共同汽船會社 電話六八七四番

田中長房定期行輪

電話 六一一七番

◎利通號 芝罘威海衛仁川行
◎北海號 芝罘行
◎海壽號

大連市加賀町一八 田中商事株式會社 大連支店 電話長六一一七番

洋燭 肥皂

大連大龍街九十三番地 製造發行 連興成 電話三五八六番

天成號紬緞京蘇雜貨莊

時值履風攜曳化日長廠號素抱酬答主顧藉廣招徠之計特向浙杭姑蘇帶定織花素時式鐵機庫緞以及湖縐綠春春紗等色色光潔無待自詡並由外洋運到各色嗶嘰毛呢新出俄國毯子凡旅行當需之品應俱全批發零售價格分外公道務望各界紳商淑女駕臨惠顧無任歡迎之至恐未週知別此佈告

大連市浪速町二丁目二十七番地 天成號主人謹啓 電話六七五六番

支店 小崗子平和街二十六番地 電話六〇五八番

德泰號紬緞莊啓事

本號專爲擴張門市舉行暮秋減價荷蒙各界踴躍惠顧敝號紉感之飭自當照常分外克已現值孟冬傳來重新運到各色花素駝絨毛呢嗶嘰直貢呢華呢並由外洋定做時式大氅男坤最新國花毯美式鐵床旅行用品化粧香品一應俱備又由浙杭姑蘇一帶揀選上等名機採到各種流雨衣俄行庫經艷新閃緞莫不色色鮮潔無待自詡批發零售價極一律從廉並有經理英商綿華洋行老鎮練印雜色線車包銷南滿各埠以及代理法商百代公司新式唱機唱片家庭玲巧電影機器几蒙賜顧無任歡迎恐未週知特此謹佈

大連奧町五十五番 本號主人敬白 前櫃電話長五二八二 後櫃電話七四四五番

元生祥紬緞雜貨莊減價後大廉價附贈品廣告

敬啓者本號前當減價期間蒙各界踴躍惠顧無任感激今爲報酬顧主起見特備贈品券一千張凡購貨在五元以上者有贈品券一張當時按等付贈物品以博顧客之歡心此贈品券自一等至八等並無空券既買廉價之貨物又可得贈品實爲贈置物品之好機會也恐未週知特此佈告

本號新到皮貨

大連浪速町 本號主人啓 長電話六四八六番

東三省官銀號廣告

啓者本號發行之大洋匯兌券准在奉天省城吉林長春哈爾濱北京天津六處按照本號規定數目逐日懸牌市價作匯上海規銀並准免費匯兌凡有持本匯兌券到後列通匯地點本總分各號按票匯辦法匯兌本券者無論欵數鉅細一概不取匯費惟電匯手續不同須隨時酌再公濟平市錢號發行銅圓票亦准照上項規定免費匯兌一百貳拾枚之銅圓合本匯兌券一圓恐未週知特此廣告

計開通滙地點

△奉天省 省城 安東 鳳城 莊河 撫順 本溪 寬甸 興京 西豐 西安 東豐 海龍 山城鎮 通化 桓仁 臨江 錦縣 錦西 北鎮 興城 綏中 義縣 康平 台安 海城 蓋平 遼陽 柳河 新民 新立屯 彰武 法庫 盤山 營口 岫巖 復縣 遼中 鐵嶺 開原 公主嶺 四平街 昌圖 八面城 通遼鎮 洮南 遼源 長春 哈爾濱 雙城 △黑龍江省 省城 巴彥 綏化 △直隸省 山海關 留守營 昌黎 △吉林省 省城 △山東省 龍口 黃縣

△北京 天津 上海（以上三處通滙銀兩現洋不滙奉票）

本號附設倉庫營業廣告

本號爲便利商業工業通融資金起見兼辦貨物抵押放欵利息格外公道並於大西關建築倉庫收存貨品一切規則不及備載如承惠顧請臨本號面洽可也

本號營業股 電話中國三三六八號 倉庫 中國電話一二七八號

油房業者宜注意

本社新由香港運到大宗美豐印油草品質最佳長二十六英寸欲買油草者祈即惠顧爲盼

大連市山縣通一四二 滿洲報社貿易部

辯護士石山憲一

民商事件專門

事務員 何賽一

事務所 大連市播磨町十二番地 電話三五八二番

連陞棧特別啓事

啓者敝棧今遷浪速町十七番地即豐順棧舊址重加東股資本雄厚上下三層樓房共計一百餘間寬闊異常修理潔淨陳設華美極爲雅觀男賓女眷各有分室棧役招待非常殷勤電燈電話自來水管俱全乘船坐車代理起票並代客轉運貨物報關上稅一切諸事特別迅速各界諸君或久居或暫住租價從廉特別克已敝棧此番開辦以圖馳名遐邇諸君駕臨敝棧方知所言不謬也

電話五二〇六番 本棧主人孫蘭亭張成堂謹啓

朝鮮銀行

總裁 野中清

資本金八千萬圓 拂込濟資本金五千萬圓 積立金壹千一百廿四萬圓 本店（朝鮮京城南大門通） 振替貯金口座京城三三三番

辦理預金、貸出、割引、海外諸爲替、地金銀賣買其他一般銀行業務、並於朝鮮、滿洲及亞港取扱日本銀行代理店事務

支店出張所

內地 東京、大阪、神戶、下關、
朝鮮 釜山、大邱、仁川、平壤、鎮南浦、元山、群山、木浦、清津、會寧、
滿洲 大連、旅順、營口、遼陽、奉天、奉天新市街、安東、鐵嶺、開原、四平街、鄭家屯、長春、吉林、東縣、龍井村、哈爾濱、傅家甸、
支那 上海、青島、天津、濟南、
露領 浦潮、新德、亞港、
米國 紐約、
倫敦、巴里其他內外樞要地皆有匯兌取引之所

最新發明 戒除鴉片嗎啡新法

一星期斷根

大連西崗大龍街四十五番地 協和醫院 電話四〇四二番

大連裕長棧長春裕長棧啓事

本棧自開辦以來深蒙往來客商惠顧無任感激現房屋重加修飾人員力行整頓男女異室招待殷勤代理火車輪船客票報關完稅尤極迅速妥當信用昭著遠近紳商倘不見信請祈駕臨當知不謬

大連市加賀町 電話六三五二 本棧主人謹啓

大連聚蚨棧啓事

本棧開辦以來深蒙往來紳商惠顧無任感激現房屋重加修飾人員力行整理男女異室招待殷勤代理火車輪船客票報關完稅尤極迅速妥當信用昭著遠近紳商倘不見信請祈駕臨當知不謬

大連市常盤町 電話三七三八 本棧主人謹啓

辯護士湯淺唯二

元關東廳法院判官大連法院長 從五位

大連南山麓厚南拐西路南（電話三五一二番）

專辯民刑事訴訟並商業賬目借貸及鄉屯土地不明等事一切糾葛承辯決期迅速

合名會社原田組

拜啓者敝組向以機械及附屬品五金油漆爲營業荷蒙各界諸君信任已久矣不勝感激之至竊思凡百工師夫欲善其事者必先利其器利器之品含精剛而無他求如斯敝組專赴英德兩國名廠選辦精煉鋒鋼近已運來連在庫以供諸君之用請購而試之如蒙惠顧不拘多少無不竭誠歡迎

大連市山縣通十九號地 合名會社原田組 電話八二一一番

大連裕泰棧啓事

本棧開辦以來深蒙往來客商惠顧感激殊甚現爲擴張營業起見將一切棧務力行整頓男女異室招待殷勤并代理火車輪船客票報關完稅尤極迅速遠近商賈請駕光臨當知不謬

大連市監部通 電話六四七〇 本棧主人謹啓

雙妹老牌優美化粧品

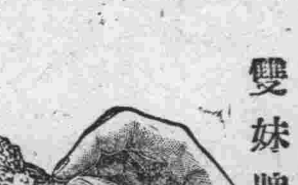

雙妹牌爽身香粉 每罐洋五角四

雙妹牌生髮油 大號五角四 二號三角二 三號二角二 四號一角二

雙妹牌花露水 大號四角三 二號二角七 三號一角六 四號一角一

雙妹牌雪花膏 大號四角三 二號二角七 三號一角六 四號一角二

雙妹牌一安半超等香水 每瓶一元〇八

雙妹牌超等牙粉 大號二角七 二號一角六

雙妹牌艷容霜 大號三角八 二號二角六

大連市監部通 廣生行有限公司啓

大連新聞

工大存續之案將於 二十日閣議決定

或廢止採鑛冶金科而存續之

旅順工大存續之件、曩日東京電報謂於閣議已決定云者、據確聞似尚未能決定、關東廳亦無何等之通知、即兒玉長官亦無消息、以是觀之、同問題將於二十日之閣議上、爲最後之決定、惟氏關工大學之存續、已早確實、惟以現狀存續之、或實行廢止採鑛製金科以減科制存續之、尚以疑問云（旅順電話）

關東廳派定 駐奉事務官

關東廳此回爲改正官制之結果、以藤原鐵太郎氏爲駐奉事務官、兼任奉天警務署長、外交事務、當負重責、藤原氏談云

從來外交事宜、由外事部辦理一切、然此回爲改正官制之結果、外交事宜由長官自身担當於內容方面、無論當必而日一新、然內中最關重要者、爲對華之外交事宜今特於奉派駐事務官者、正爲此事、奉天地方內外關係複雜、有總領事館、有軍部之特務機關、亦有滿鐵之關係機關、再如朝鮮總督府亦會有特派吏員、所有種々事情極多、余以菲才、無能之軀担此重任、亦惟有鞠躬盡瘁不負長官所託而已耳云

水野署長集署員 行新任訓示

努力維持治安

大連警務署鑑於殘冬之交、搶案迭出、金融緊迫、人心益爲不穩無如當此之頃、官員大行移動、對於市面治安上、未免稍行疏忽今水野署長已經就任、遂十九日夜起即令各主任監督施行戒嚴、於二十日午前、又行召集全署員於演武場內、行新任訓話、齊心努力莫負山川前署長之依託云

滿鐵關係油脂業 整理之辦法

滿鐵關係之鐵嶺營口兩取引信託業已實行整理、而大連油脂工業及其他關係會社、亦在整理之中但鐵嶺信託、將行實行解散、營口信託仍在計劃存續之中、其外如油脂工業、資本金爲百萬元、此回定爲七十五萬元、減去二十五萬元除去鐵路之四十萬元債務外、而滿鐵仍須與以種種之援助但暫時只於整理中、而爲繼續經營事業、將來如有需用新資金之必要時、再或增資、或以其他方法另爲製作整理案、於本月中股東總會時議決、然其他關係會社之整理上、現尚未有體的辦法、年內可能整理完結者、不過一油脂工業會社而已耳

獸疫研究所 基礎工事開始

滿鐵計畫於奉天設立獸疫研究所事、據聞其內容、該研究所須用五十萬圓之經費、用三年間工程然爲滿鐵大減財政之關係、規模亦須縮小、特於本年度內以萬六千坪之地方、先行施行基礎工事建築兩層樓房、分爲血精製造所牛馬豚舍、及其他之八室、建築費豫算爲二十萬圓、明春解氷時動工、八月頃即可竣工、十一月頃一部分即可開業、將來再行漸次擴張、於滿洲獸疫撲滅豫防上自必能有特大之貢獻云

龍銀整理於 年末仍爲無望乎

果至大結算之舊年末仍無好果 則恐有關華商或將有倒閉者

大連市金融之如斯困窘者、其因何在無人不曰以近來一般之年景不振之所致、自民國十年來而降東三省之金融、日見困迫、去年々末時、雖云受東京震災之影響而仍能支持、本年則自夏季以來各種商業均甚不振、不意於八月十六日彼中日金融界最有權威之龍口銀行、竟爾支付不能實行休業、迄今已四閱月矣、彼整理委員會之奔走存款者代表之援助、即無該銀行稍有關係者、亦無一不思努力使該行早日復活、然而事與願違、勿論整理委員之如何奔走呼號、無奈該處之所需整理資金爲數甚巨、即彼大連各銀行關等即有思起而維持之心、主其數之巨、及近年市面金融狀況之關係均抱隔岸觀火之心操在東京之門內整理副委員長、於十四日由東京來電、以救濟存款者爲主就龍銀整理問題、與安田銀行之交涉大行進步再俟數日間、當有相當之眉目、雖於一般存款者決不能使其不安云、然而其終無何等通之牒即兒玉長官上京之後亦無有何等之報導、故當地整理委員幾不能以東京電爲可恃特、於前日偕同松島存款者代表委員往謁安廣滿鐵社長求安廣氏諒存款者方面之苦痛、並於茲年末大連金融已屆窮途、懇請安廣氏向東京各方面及兒玉長官打電、奈其後竟無絲毫之消息、故大連一般存款者於該行者島直及其他接間接關連者故大行慌恐、果於茲年末不能實行復活。恐於年內發生意外不祥之事、亦未可知。更事由華商方面之金融上觀之、於茲新年前尚無着何之危險、惟恐於舊歷年末尚仍無頭緒時、恐有直接間關係者、大受其惡影響、或演出相繼倒閉之慘劇亦未可知、負該行整理責之整理委員關東長官及其他關係急宜及早爲大連金融兩途設想、以免演出種種之不辭事也

前記兩委員於十九日又訪問安廣滿鐵社長及田中民政署長、具陳存款者之現狀、求同安田保善社打電、以期早日決定整理之大綱即刻打電於東京、一面該兩委員又打電於在東京之井上角五郎國會議員求爲之盡力云

代理業起糾紛 油房聯合會調停

或可圓滿解決

大連華商代理店聯合會、於五月一日成立、於十一兩日三買油房亦行開設代理店、遂於代理貨一物買賣上發生問題、雙方互相紛擾、後由油房聯日會調停一切、或可圓滿解決云

毒待妓女被警取調

露天市場暗娼十九號李龜處以近來該處妓女某以受毒待厭世自殺對是之小崗子警務署保安係於二十日午前將該號妓女全部傳至該係嚴加訊問、以資證實其有無此不法行爲、目下正在調查之中

官制改正之內容

稅務吏又行特別增員八名 減員總數爲七十名

關東廳整理行政改正官制之內容如左

一、缺員中之事務總長及外事部長實行廢止之、內務警務兩局仍然照舊置一內務部長、廢去參事官共事務由事務官掌管之

一、民政於關東廳內原分三區、今分旅順大連兩民政署改爲兩區、以金州民政署爲支署、則金州普蘭店皮子窩之三個支署、統歸大連民政署管轄、而統一警務部之制度

一、警務部改爲警察署、由民政署長總括警務從來之警察制度仍照從前之警務署之組織

一、本廳之局課如左

官房

秘書課、文書課、外事課、（廢止外事部其二課合併之）法務課與地方法院合併之

內務局

殖產課、土木課、學務課、經理課（合計課、稅務課、主計課合併）財務課（財務課、官有財產課、理財稅務課合併）

警務局

衛生課、警務課、保安課、（高等警務課合併）

妓女偕客潛逃

大連市內西崗街三十五號地、四十二號妓館劉咸亭處搭住妓女陳雙喜（年二十二歲）突然於月之二十日午前四時以前逃走、劉咸亭即速報告小崗子警署求爲之搜捕據該窰主之報告、雙喜之客人劉某者住所不定、有謂其係某消防夫、又有謂在某船上充當船夫、於前十九日夜至雙喜處住宿、更偕同一年二十左右之少年、及至本日（二十日）午前四時半有馬車來謂你們樓上爲何繫有麻繩兩條乃入雙喜室中視之非但雙喜等三人無踪、即所有衣服被褥及其他貴重物品、亦均携之而去、聞雙喜在四十二號負有八百元之債、此次逃走該劉龜頭大受其累矣

誌東坡生日之飛觴聯咏

田岡淮海主催中日詩人咸集

月之十九日、爲蘇東坡生日、本埠浩然吟社詩豪田岡淮海氏、特於是日午後五時、在電氣遊園之登瀛閣、邀集浩然嚶鳴兩詩社吟友開忘年懇親會、已誌昨報、是日下午田岡氏及其夫人公子、先行到場、五時許、被邀者亦咸集日本方面計有立川卓堂原田恕堂水木谿堂吉川鐵華野村柳洲村川飯田及「滿洲之社會」雜誌主筆山田芙峰等諸氏、中國方面爲傅立魚瞿紉韶尹介甫楊蒙吾黃越川林化青陳麗暹王健堂林心裁吳香孫畢蔗農金會曾席等、開飛觴聯咏之詩甚多、入座時先由田岡氏起立致詞畧謂

今日爲東坡生日故特邀嚶鳴浩然兩社同人、開詩酒之會、當此歲暮時節一堂共飲、亦寓忘年會之意也前年東坡夜遊赤壁后八百年紀念谷處文人詩客、多開紀念盛會、鄙人亦曾在此處邀集諸位開會、今年夏又曾在此致祭東坡日本畫家小室翠雲且自遠方來會洵盛舉也、今日尚望諸諸君不嫌菲薄務須、盡辭極歡云云

田岡氏詞畢、衆推立川卓堂氏作答立川氏答辭大略謂

承淮海先生之招、實所共感、坡東赤壁夜遊紀念日及生日迭次雅集先生既經田岡之提倡今後兩社同人應永遠於此日年年開催雅會、方不負先生盛意云

衆鼓掌贊成、均由閻級譯氏翻爲華語、酒數巡、山田氏起立演說大致爲贊成田岡氏辦理選東詩壇之議、陳塵隱氏亦即席演說「略謂東坡之文詩書及其對於政治、無一不眞、眞字實最爲緊要、田岡先生崇拜東坡、即因先生亦一眞實者也、即中日關係、本此眞字亦至易臻於完善也」當晚田岡氏夫妻雅意殷殷在、座者至九時方始散會

又田岡氏之子、田岡浩四郎君年纔七歲、亦即席作東坡生日雅集記事、詳載當時之情況、衆咸謂其聰穎可愛云

博物館將設 特產陳列場

旅順民政署殖產課、計畫於旅順博物館內、開設滿洲特產物陳列場、目下正在調查之中、該項計畫、以開發產業爲目的、俾使日人見學滿洲者、得以一目了然、況旅順博物館無論何人、均所一視爲快、陳列特產亦實爲異常有義意之舉動也、而且旅大兩地、均無此等之陳設、其於旅行者甚感不便、故爲介紹滿洲特產物之情形、並以開發產業爲目的、民政署即行普集長春及其他各地之參考書、先爲作一考案、當於明年春季即可實現云

關東廳新官制

關東廳改正之新官制民政署警務署在內及其他所屬、官定員如左

關東廳本廳

	新定員	舊定員
長官	一名	一名
事務總長		一名
局長	二名	二名
外事部長		一名
勅任事務官	一名	一名
事務官	一三名	一六名
秘書官	一名	一名
理事官	五名	八名
技師	七名	八名
臨時技師	二名	四名
警視	一〇名	一二名
飜譯官	一名	二名
屬	一二九名	一六〇名
臨時屬	二名	三名
視學	五名	六名
技手	三九名	四一名
臨時技手	三四名	五一名
飜譯生	二一名	二三名
警部	五八名	五八名
稅務吏增添八名	二二名	一四名
警部補	一一〇名	一一七名

遞信局

	新定員	舊定員
局長	一名	一名
事務官	二名	二名
副事務官	八名	九名
技師	二名	一名
書記技手書記補	四六九名	四八八名
臨時	七名	一三名

介紹欄

●●●●中華覺民學校●●●● 第廿三次通俗講壇係本校教員閻仲榮氏主講、々題爲「宗教是否有益於社會」並該氏閱歷最深、經驗宏富、并且關於宗教內容、頗有研究、屆時登場講演、必有確實理論、望我連埠同胞、疑於宗教者速往聽講云

一、講師 閻仲榮氏
一、講題 （宗教是否有益於社會）
一、時間 本星期日晚七點
一、地址 本校樓上

●●●●中華青年會時事講演大會●●●●

中華青年會長傅立魚氏、於上月二十八日前往津京各處旅行、約經二旬、始行返連、對於政局、宮徹底的觀測、歸連後一班知交、咸欲於星期休息之時、聆其偉論、函電紛馳、日必數起、傅氏適於星期日午前十一時有四平街之行（因四平街中華青年會開成立會）不得已將講演時間提前、改爲星期日午前九時、在伏見台會館講演「京津視察談」欲聆傅氏言論者請駕早臨可也、茲錄其概如左

一、講師 中華青年會長傅立魚先生
二、講題 「京津視察談」
三、時間 十二月二十一日（即星期日）午前九時
四、地址 伏見台中華青年會館內

●●●●青年會星期講壇●●●●

市內東鄉町中華基督教青年會、自成立以來、每星期之講壇、已舉行百餘回、成績頗佳、久爲社會所稱贊、茲聞本星期日、特請本埠滿鐵本社々員千葉豐治氏、担任講師一席、講題「現代之合作」該氏不但學識淵博思想新穎、且近來研究合作之勝利、尤有心得、此番講演貢獻良多、又聞該會又煩侯樹棠先生翻譯、對於社會事業、異常熱心服務、屆時定能翻譯流暢、陳意盡致、務希關心事業合作問題諸君及時前往勿失良機也可茲將要次列左

一、主講 千葉豐治氏
一、講題 現代之合作
一、通譯 侯樹棠先生
一、時間 木星期日（二十一日）晚七時
一、會場 東鄉町該會所

經濟欄

哈埠日本商業會議所 向東鐵抗議增漲豆餅運金

大連華人油房業日內將亦提出

中東鐵道、增漲南行豆餅之運賃一事非茲、大連特產商。受非常特大之影響、滿鐵當局、則損失亦甚、故大藏理事、曾前交涉未成、而大連之華人油業、亦將連名呈書陳請矣、然亦非僅大連地方、受特大之影響、即哈爾濱地方之中日商人、其於營業之前途亦特憂慮不已、故該哈爾濱之日本商業會議所。對東鐵提、出抗議誌其大概意旨如左（哈爾濱）

豆餅、大豆爲北滿之重要輸出物產也。今竟增漲其南下之運賃、非徒日本特產商、受直接之影響、於今日財界不振之時結果將行波及於地方經濟界以重大之損傷。特瓦易諾夫長官於十月十三日。在哈會見新聞記者團時、而記者團所提出之運賃問題、長官亦曾認爲適當、當時言明如改訂運賃時則必採擇而行。則日本特產商非常信賴長官之聲明、必不安人也、不圖於改定運賃、竟出於吾人意表之外、於此即於前述波及於地方經濟界之傷損情形、決非鮮少希望特產南行豆餅、增漲運賃一事、急速撤回不盡祈禱之至也

錢糧商情

特產中之豆油行情、一時商機大活、開從來僅有之新紀錄、日來又復稍爲下低、豆油即經低行、其他各種特產、亦遂同相下落、故而市況情形、頗爲閑散云

▲雖然場面、稍呈閑散景色、然而豆油行情、仍漸提氣味、至所到特產頗行黑區、大豆到二百六十車、豆餅到三十九車高粱到四車、東洋期米、稍爲下低云

▲錢鈔市場、亦仍如舊、未見特別新奇之材料、而上海標金深還堅調、二百五十四兩五、倫敦大條頗爲下落、至三十二片十六分五、銀票稍爲閑散云

商情（二十日）

銀 建（早市）

▲大豆

十二月末	五五四〇	五五四〇	五五二〇	五五三〇
一月限	五五五〇	五五五〇	五五四〇	五五五〇
二月限	五五九〇	五五九〇	五五八〇	五五八〇
所成數	四十二車			

▲豆餅

一月限	一七〇〇	一七〇〇	一六九五	一七〇〇
一月末	一七〇五	一七〇五	一七〇五	一七〇五
二月限	一七二五	一七二五	一七二五	一七二五
二月末	一七二五	一七二五	一七二五	一七二五
三月限	一七三五	一七三五	一七三五	一七三五
四月限	一七四五	一七四五	一七四五	一七四五
所成數	九萬三千片			

▲豆油

一月限	一七八五	一七八五	一七八五	一七八五
一月末	一七八五	一七八五	一七八五	一七八五
二月限	一七八五	一七八五	一七八五	一七八五
二月末	一七八〇	一七八〇	一七八〇	一七八〇
三月末	一七七〇	一七七〇	一七七〇	一七七〇
四月限	一七六〇	一七六〇	一七六〇	一七六〇
所成數	一萬三千五百箱			

▲高粱

十二月限	二九四〇	二九五〇	二九四〇	二九五〇
一月限	三〇六〇	三〇六〇	三〇六〇	三〇六〇
二月限	三一八〇	三一八〇	三一七〇	三一七〇
三月限	三三六〇	三三六〇	三三六〇	三三六〇
所成數	三十五車			

銀 建（晚市）

▲大豆

十二月限	五五四〇	五五五〇	五五三〇	五五四〇
一月限	五五六〇	五五七〇	五五五〇	五五七〇
二月限	五六〇〇	五六一〇	五六〇〇	五六一〇
三月限	五六三〇	五六四〇	五六三〇	五六四〇
所成數	五十六車			

▲豆餅

一月限	一七〇〇	一七〇五	一七〇〇	一七〇五
一月末	一七一〇	一七一五	一七一〇	一七一五
二月限	一七一五	一七二五	一七一五	一七二〇
二月末	一七二五	一七二五	一七二五	一七二五
三月限	一七二五	一七三〇	一七二五	一七三〇
四月限	一七四五	一七四五	一七四五	一七四五
所成數	五萬三千片			

▲豆油

十二月限	一七九〇	一七九〇	一七九〇	一七九〇
二月限	一七八〇	一七八〇	一七八〇	一七八〇
三月限	一七七〇	一七七〇	一七七〇	一七七〇
所成數	二千五百箱			

▲高粱

三月限	三三五〇	三三五〇	三三五〇	三三五〇
所成數	四車			

鈔市

十三限 開行 一三九〇〇 最高 一三九〇五 最低 一三八六〇 散行 一三九〇〇
所成數 四十一萬圓
廿七限 開行 一三八七〇 最高 一三八九〇 最低 一三八六五 散行 一三八六五
所成數 四十二萬圓
銀換金 百三十九圓十五錢
銀換小洋 百十三圓十錢
金換小洋 八十一圓三十錢

先物（晚市）

廿七限 開行 一三九一五 最高 一三九一〇 最低 一三九〇〇 散行 一三九〇五
所成數 四十三萬圓
十三限 開行 一三八〇〇 最高 一三九〇〇 最低 一三九六〇 散行 一三八九〇
所成數 四十萬圓
銀換金 百三十九圓五錢
銀換小洋 百十三圓十五錢
金換小洋 八十一圓十五錢

北滿行市

四平街取引所（三八斤洋錢建）

▲大豆
一月十五日限 三、一四、〇〇
三月十五日限 一、〇〇

▲高粱
一月十五日限 一、八五、五〇
四月十五日限 一、四五、五〇

公主嶺取引所（三八斤洋錢建）

和解啓事

敬啓者前爲高振雲因酒後失事言語之悞竟將武君雲扶打傷而武君因無由受辱頗面悠關起訴法院高某自明無端暴行當由衆親朋和平調解情願陪禮武君念衆情面相關無奈慨然允諾以全舊好日後相處尤必深厚特此申明

和解人 王學海 黃學海 惠魁五 宗魁五 孫子傑 高振榮 杜毓階 段鴻恩 王福堂 孫錫九 張化民 孫豐庭

至急招募分社啓事

本社擬在東三省都市有一萬以上人口而未設本報分社之地方添設分社希望者急速來社面議或通函商酌

分社章程函索即寄

滿洲報社經理部啓

啓事廣告

敬啓者本公司原係大滿醬油會社今已再募股東改編源東股份公司自造特式醬油刻已製造精良味美價廉如有惠顧敝號無不歡迎今爲新舊主顧起見恐未週知特此聲明

總經理 侯康學
副經理 劉順發

大連市外福星街一百十三番地
借用電話一百五十號

大連客棧緊要聲明

本埠客棧各家向有在各外埠包賣飯票及車船票一事雖屬營業競爭奈因日久弊端叢生棧規紊亂不但利權喪失且有時與旅行客商不便實與官署所規定宿屋營業第十二條不准以强制手續引誘客商之法令顯有違背於營業前途諸多不便故於陰歷十月初一日開全體大會公同議決嗣後各家在各外埠包賣飯票及車船票之事實行永久一律取消以維公益而保利權以本年陰歷十月廿五日爲截止實行之期過期後所有各家散出未及收回之飯票自此以後概作爲無效廢紙倘仍有違章私賣者一經查出即照公議規章處罰決不徇情除向各外埠告白外恐未週知謹登報聲明祈各注意爲幸

中華民國十三年十月初七日

大連華商客棧組合全體公啓

緊要聲明

市內信濃町魚市場內二十六號興盛茂執事趙學茂氏因其子趙春江在櫃任事屢不受敝號約束恐有在連市川往商家或親戚鄰友等若有賒欠貨物搗借錢財以及吃喝嫖賭等等債端敝號與伊父概不負責若有要公之時可直接通一電話於敝號示知即可恐未週知特登報聲明非謂言之不先也此佈

敝號興盛茂啓

電話七二八六番 主人 趙學茂

寰球無二
常備神藥

起死回生 仁丹

請試仁丹 煙味越加

雖現無病之人

辦事從務 讀書勤學
聽戲燕席 出游行旅
上船搭車 訪人請客
吃煙前後 瘟疫流行

等之時處必須服用此靈藥仁丹至論何人不可須臾離之常備靈藥也

價目
小包五分
中包一角
此包添呈藥盒
大包五角
特利包五角

仁丹主治
痧痞吞酸 精神鬱結 食積不消 虛弱貧血 時行疫疾 虫蝕牙痛
中著傷寒 水土不服 腹痛吐瀉 猝倒昏迷 頭痛目眩 酒醉船暈

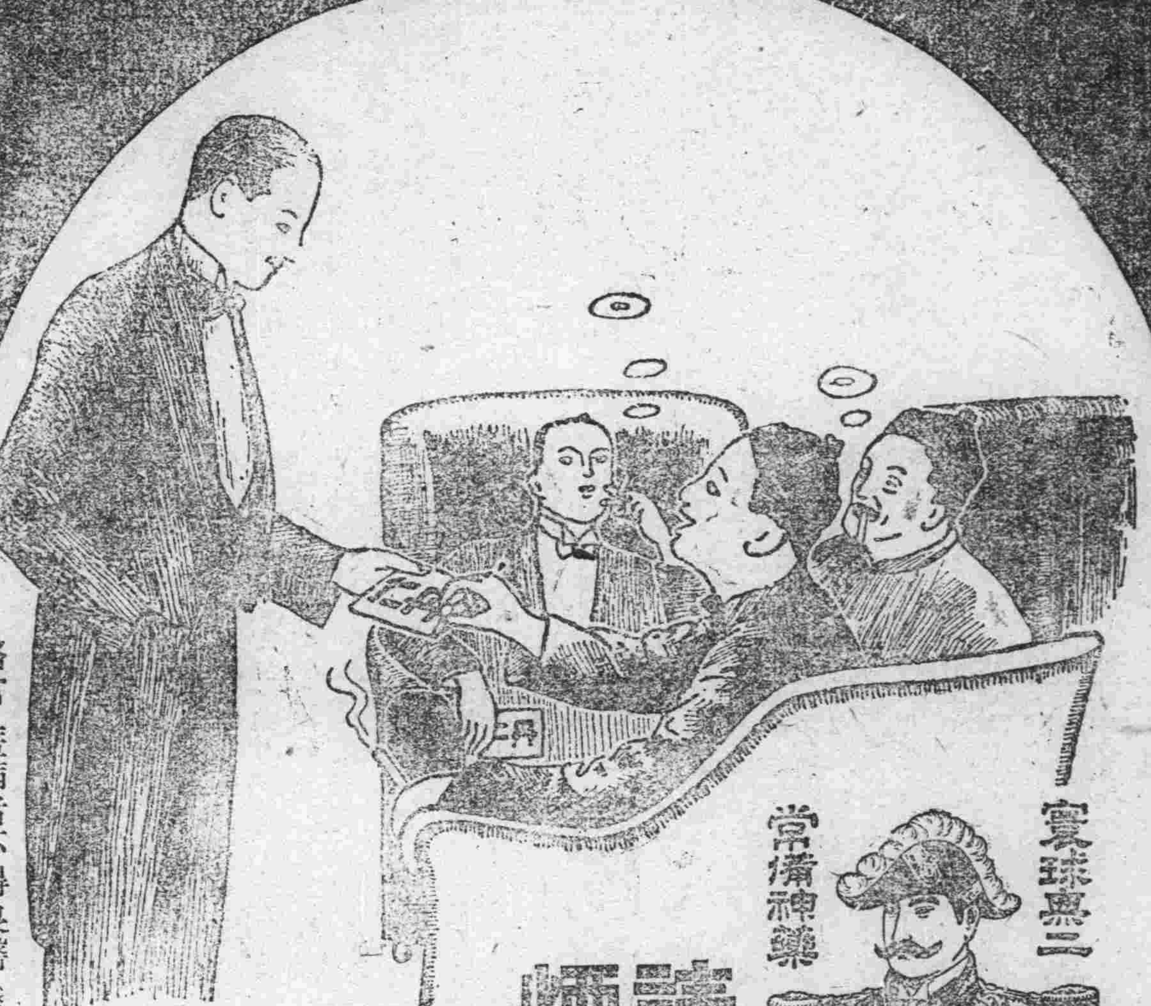

格言 匿病者不得良醫 (森下執筆)

令嬡已屆豆蔻年華

女子長成後在及笄之年即初次行經之時間為最乏力之期也閣下之令愛若屆此時期有患面白少血不適暴躁易受感觸或四肢無力頭痛腰痛少一動作便覺乏力等狀若不經心調護甚為危險此誠係血薄如水血虧所致之也亟當調治之因未嫁為少女之時身體不健則將來為婦女之時更何能望其康健也是以令愛之血氣強健與否首貴注意若調補令愛之血氣於及笄之年可免將來一切之痛苦韋廉士大醫生紅色補丸正合令愛補血之用服後立即使血液加增有力為婦女補血之聖品既能補虛又可免病能使少女氣血康壯面色紅潤目有精彩容額豐盈精神充足也福建仙遊半度街協昌號張煥文先生來書云小女年已及笄素體羸弱每至夏秋之際不時腹痛寒熱往來面黃飢瘦將成癆症蒙張開恩先生介紹轉賜貴藥局證書一册不時翻閱悉知紅色補丸能治血虧婦女各症鄙人即向藥房購買韋廉士紅色補丸數瓶與小女試服效驗如神身體漸轉為強月信即得調和始知紅色補丸誠能使血液強健也張開恩君亦由紅色補丸得獲強健茲特修函告知以表謝忱韋廉士大醫生紅色補丸為補血健腦之聖藥其功力不分男女老幼專治血薄氣衰 腦筋衰殘 少年斲傷 瘋濕骨痛 臀尻酸楚 筋系刺痛 胃不消化 癥瘧以及各種熱症如傷寒猩紅熱症之後均可服用凡經售西藥者均有出售或直向上海江西路六十號韋廉士醫生藥局函購每一瓶大洋一元五角每六瓶大洋八元郵力在內

得志韋廉士大醫生紅色補丸能治婦女血虧各症

忠告婦女衛生小書奉送 如欲索取即須寄一明信片至以上所列地址原班郵送不取分文

腹瀉舊症胃弱等患服用嬰孩自己藥片得獲全愈

此孩現下強壯逾昔矣

福建惠安中學校教員之公子治愈其翁父陳竹庭先生來書鳴謝云去春小犬因身患腹瀉之疾飲食減少年至六齡步履蹣跚面色青黃每見呻吟肽膚瘦成疳病延聘中西醫診治俱未見效及試服嬰孩自己藥片滑泄見瘥瀉止胃口亦開身體轉危為安深感貴醫生苦心濟世救億萬數之生靈也

凡居家之有少兒及嬰孩者不可不備嬰孩自己藥片一瓶於家中以防不時之需因此藥片專治小兒胃弱不化便閉腹痛肚瀉傷風痰厥出牙各症蛔蟲等患凡經售西藥者均有出售或直寄郵票大洋六角至上海江西路六十號韋廉士醫藥局原班郵奉嬰孩自己藥片一瓶可也每六瓶大洋三元郵力在內

化粧次序
双美人牌香皂
双美人牌洗臉粉
双美人牌雪花膏
双美人牌花粉
双美人牌頰胭脂
双美人牌刷花粉
美人

用由最新化學製成的優良第一白粉

双美人牌花粉

專門學者亦曾推獎這白粉能發揮無然美之既合衛生又能潤澤皮膚

補血強精新藥 補爾多

結合製劑種類及適應症

補爾多與人體肝臟內所貯之蛋白鐵化合物同一成分雖胃力不足之病人亦極易消化吸收連續服用並無敗胃損腸起消化不良等弊絕對無有害之副作用被胃腸吸收後不特均為血液之原料並能增進製造血液機關之能力使各部組織完全發育新陳代謝旺盛營養上起強大之作用故服本劑後胃納增加筋力充足精力旺盛百病全消而全身體質亦改善矣本劑實為各種補血強精新藥中之冠此蓋各地滿鐵病院朝鮮各慈惠病院其他諸醫學家羣起而採用之故也

純味補爾多 （急性慢性貧血病、虛弱、羸瘦、萎黃病、衰弱、病後恢復期、姙娠榮養、產後衰弱、授乳婦等）實價（小瓶 裝入二百五十瓦 日金一圓 大瓶 裝入五百瓦 日金二圓）

阿爾贊補爾多 （神經性疾患、神經衰弱、舞蹈病、皮膚病、腹膜炎、小兒精神病、糖尿病、痿癡病、貧血性諸疾患等）實價（小瓶 裝入二百五十瓦 日金二圓三十錢 大瓶 裝入五百瓦 日金三圓五十錢）

祐多補爾多 （腺病質疾患、小兒發育不全、貧血症、黴毒性貧血榮養不良、瘰癧、動脈硬化症、佝僂病、黴毒症等）實價（小瓶 裝入二百五十瓦 日金二圓三十錢 大瓶 裝入五百瓦 日金三圓五十錢）

機那補爾多 （精神過勞症、老後衰弱、西斯識篤、食慾不振、熱病恢復期、產前產後、授乳婦榮養等）實價（小瓶 裝入二百五十瓦 日金二圓三十錢 大瓶 裝入五百瓦 日金三圓五十錢）

嘔亞喀爾補爾多 （結核性疾患、肺結核、加答兒性諸疾患、氣管支炎、喘息、肺炎加答兒、肋膜炎、咳嗽、百日咳、咯痰等）實價（小瓶 裝入二百五十瓦 日金三圓五十錢 大瓶 裝入五百瓦 日金五圓五十錢）

●限純味補爾多試用瓶（約一週間）實價日金壹圓

說明書進呈

發賣元 本舖 藤澤友吉商店 大阪市東區道修町二丁目一番地

東京支店 東京市日本橋區伊勢町二六
京城支店 京城府四小門町四二
滿洲代理店 大連市浪速町日本賣藥會社
支那代理店 上海ライオン賣藥本舖 小林洋行